MARCA

CUARTOS VUELTA

[1] LIVERPOOL **21.00** R. MADRID [3]

SEMIS ROAD

Un Madrid con paso firme busca el pase en Anfield • Zidane: "No vamos a gestionar nada, **salimos a ganar**" • Klopp: "Vinícius no me sorprendió... **me impresionó**"

[1] PARÍS 0 1 BAYERN MÚNICH [2]

El PSG pasa en una noche inolvidable

[1] CHELSEA 0 1 OPORTO [2]

El Chelsea ya espera al rival de Anfield

NUEVO
AGILITY CITY 50
GENÉTICA LÍDER
PVR 2.199 €
Con Seguro a Terceros incluido
Allianz
euro
KYMCO
Dondequiera que vayas

[1] BVB 09 **21.00** MANCHESTER CITY [2]

ENTREVISTA

Alejandro Blanco: *"Nuestros olímpicos serán **vacunados en mayo**"*

Por Tomás Campos

This is Anfield

AP

Y este e

EL MADRID BUSCA LAS SEMIFINALES EN UNO DE LOS TEMPLOS DEL FÚTBOL MUNDIAL

En Anfield ya ganó en 2014, pero era en la fase de grupos. Zidane y los suyos buscan poner otra chincheta en un mapa repleto de santuarios conquistados en eliminatorias continentales

SANTIAGO SIGUERO
MADRID

El Real Madrid busca las semifinales de la Champions 20-21 en un territorio que ya conquistó, pero no lo que para muchos es la verdadera Copa de Europa, la que se juega sin la red de la liguilla y con el cuchillo de un posible K.O. cerca de la yugular.

El 0-3 al Liverpool en la fase de grupos de la 14-15 (dos de Benzema y uno de Cristiano) es uno de los grandes partidos del ciclo de las cuatro Champions en cinco años. Aunque, curiosamente, llegó en la única que el Madrid no conquistó entre 2014 y 2018.

Aquella fue la segunda visita del Madrid a Anfield. La primera fue el célebre chorreo de 2009, el único precedente en eliminatorias europeas entre blancos y *reds*, que cayó claramente del lado inglés.

Para el Madrid, se trata de defender una renta de dos goles en un escenario que pierde mística sin la hinchada, y en el que el *Pool* ha sufrido en exceso esta temporada. Un territorio por conquistar en cruces europeos, como antes

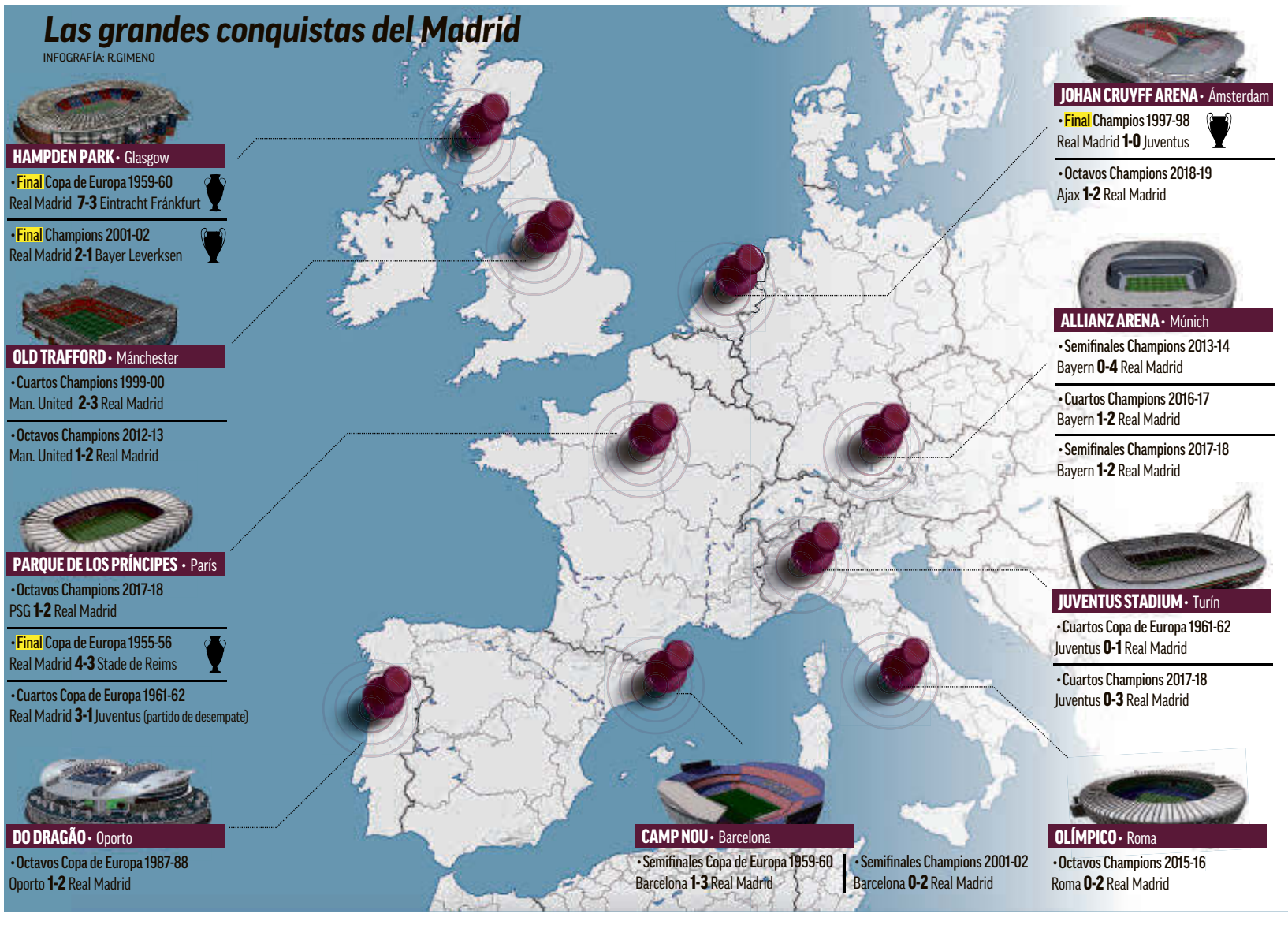

DOBLE 3-1 Es el resultado de los dos partidos en los que se han cruzado Zidane y Klopp como entrenadores, en ambos casos con victorias del Madrid sobre el Liverpool.

Liverpool FC @LFC 13 de abril
Damos la bienvenida Real Madrid Necesitamos una gran actuación en el partido de vuelta.

EL MADRID REGRESA TRAS EL PARTIDO Desde Anfield, el equipo blanco se desplazará al aeropuerto John Lennon para regresar. Florentino viajó al frente de la expedición.

REALMADRID.COM

Madrid

ocurrió con los recintos más selectos del fútbol continental.

EL CAMBIO EN MÚNICH

A la cabeza de ese listado figura, por derecho, el nuevo estadio del Bayern, el magnífico Allianz Arena, que el Madrid ha visitado y rendido tres veces: 0-4 en la 13-14, 1-2 en la 16-17 y 1-2 en la 17-18. El dato adquiere su dimensión real cuando se recuerdan los calvarios que los blancos sufrían en sus visitas al viejo Olímpico de Múnich.

También el Camp Nou, estadio del gran rival de los madridistas, ha sucumbido ante los blancos. Hasta en dos ocasiones, ambas en semifinales, 1-3 en la 59-60 y 0-2 en la 01-02. Ambos triunfos precedieron a sendas victorias del Madrid en el partido decisivo.

Igualmente tuvo premio en forma de Orejona la victoria del Madrid en Old Trafford, la guarida del Manchester United, en los cuartos de la Champions 99-00. El Madrid repitió victoria en el *Teatro de los Sueños* en la 12-13, con aquel latigazo de Modric que anticipó todo lo que estaba por venir de parte del croata.

Ya con Zidane, el Madrid conquistó otras dos plazas fuertes europeas, el Parque de los Príncipes (1-2 al PSG en la 17-18) y el Juventus Stadium (0-3 en el mismo curso, con aquella imperial chilena de Cristiano).

2

VISITAS DEL MADRID al estadio del Liverpool. Cayó 4-0 en la primera, 2009, y ganó 0-3 en 2014.

8

SEMIFINALES ha disputado el Real Madrid en las últimas 10 ediciones de la Liga de Campeones.

CAMINA SOLO

El Real Madrid es el defensor del pabellón español en lo que queda de esta Champions. Tiene a un paso las semifinales.

En el haber de los blancos también hay triunfos europeos en otros recintos ilustres, como Das Antas (ahora O Dragao), el Olímpico de Roma, San Paolo (ahora Diego Armando Maradona, en Nápoles) o el Amsterdam Arena, ahora Johan Cruyff, testigo de la Séptima y de un triunfo ante el Ajax en la 18-19 que no evitó la debacle en el Bernabéu.

El Madrid ha dejado su marca en otros estadios míticos del fútbol europeo, como Heysel (Bruselas), el Prater (Viena), el Nepstadion (Budapest) o el legendario Hampden Park, que acogió las finales de la Quinta y la Novena.

VALVERDE SE APUNTA

A la batalla de Anfield y las puertas de una nueva semifinal europea, que sería la novena en las últimas once ediciones de la Champion, el Madrid llega con una defensa que nada tiene que ver con la idea de Zidane. Una situación similar a la que tiene Klopp en el Liverpool.

Del cuarteto base de Zidane atrás, solo sobrevive Mendy. Por el camino se han quedado Carvajal, Ramos y Varane, además de Lucas Vázquez, el gran descubrimiento de la temporada como lateral derecho.

Esa caída de piezas hace que Zidane cruzara los dedos para que Fede Valverde, aunque sea infiltrado, pueda jugar en Anfield. *El Pajarito* está listo. ●

LIVERPOOL - REAL MADRID

Anfield 21.00 *Movistar*

Árbitro: **Bjorn Kuipers** *(Países Bajos)* • *VAR:* **Dennis Higler** • *Ida:* **RMA 3-1 LIV**

1-4-4-2 Técnico: **Jürgen Klopp** | Técnico: **Zinedine Zidane** 1-4-3-3

BANQUILLOS

13 Adrián (p.s.), **62** Kelleher (p.s.), **21** Tsimikas, **28** Davies, **7** Millner, **8** Keita, **9** Firmino, **15** Oxlade-Chambelaine, **17** Jones, **23** Shaqiri, **27** Origi y **17** Jones.

13 Lunin (p.s.), **26** Altube, **19** Odriozola, **32** Chust, **22** Isco, **11** Asensio, **28** Marvin, **30** Arribas, **24** Mariano y **25** Rodrygo.

BAJAS

Lesión: Van Dijk, Joe Gomez, Henderson y Matip.

Lesionados: Carvajal, Lucas Vázquez, Sergio Ramos, Varane y Hazard.

MARCA apuestas.es | 1 2,00 | X 4,00 | 2 3,40
+18. JUEGA CON RESPONSABILIDAD. CUOTAS SUJETAS A VARIACIÓN.

Ilicic celebra el segundo gol de la Atalanta en Anfield en la fase de grupos. EFE

La pandemia machaca al Liverpool

ES EL EQUIPO DE EUROPA AL QUE MÁS LE ESTÁ COSTANDO JUGAR SIN SU GENTE. ENCADENÓ SEIS DERROTAS EN CASA

JUAN IGNACIO GARCÍA-OCHOA
MADRID

No se cansa de repetir Klopp que sin el apoyo de Anfield la remontada contra el Real Madrid va a ser más que complicada. "Lo vamos a intentar, pero sin público es más difícil. Contra el Barça, casi todo el mérito lo tuvieron nuestros aficionados...". Lo dijo en Valdebebas y lo repitó ayer. Sabe de qué habla, poruqe nadie en Europa ha nortado tanto con el Liverpool jugar si su gente.

Los datos, además, convierten al Liverpool en uno de los peores locales de Europa esta temporada. Han perdido ya siete partidos y tienen un récord negativo conseguido el mes pasado: seis derrotas consecutivas en su estadio, un Anfield vacío que jamás había vivido nada igual.

La mala racha del Liverpool empezó el 21 de enero ante el Burnley (0-1), una derrota que parecía un accidente pero que fue el inicio de una trayectoria para la que Klopp no encontró explicación. Tras esa derrota llegaron cinco más: 0-1 contra el Brighton, 1-4 contra el City, 0-2 ante el Everton, 0-1 ante el Chelsea y 0-1 ante el Fulham. Seis derrotas seguidas con un balance de 1-1o en goles, Una racha, además, que le alejó definitivamente de la lucha por la Premier e incluso le sacó de los cuatro primeros puestos.

En Champions, eso sí, se mostraron más sólidos como locales y vencieron en el partido de vuelta ante el Red Bull Leipzig, aunque su casa esde día fue Budapest. El pasado sábado volvió a ganar en Anfield: 2-1 al Aston Villa. La pesadilla tocaba a su fin a las puertas de recibir al Madrid.

De los 20 partidos que ha disputado el 'Pool' como local, sólo en tres obtuvo un resultado que le valdría frente al Real Madrid y en uno (ante el Arsenal) forzaría la prórroga. No se está mostrando fiable el equipo de Klopp como local, todo lo contrario. Vio cómo en la primera fase de la Champions la Atalanta le venció por 0-2. En los otros dos partidos, sufrió para ganar: al Ajax 1-0 y al Midtjylland por 2-1. ●

HISTORIA MARCA por **M.Á.Lara**

Zidane 'se estrena' en Anfield

SOLO JUGÓ UNA VEZ, PERO NO CONTRA EL LIVERPOOL

Hay estadios en los que un jugador quiere jugar una vez en su vida. Anfield es uno de ellos. Por ejemplo, para Iker Casillas fue un momento muy especial cuando pisó el césped del templo del Liverpool, aunque la noche acabó de mala manera: 4-0 y el Madrid elminado.

En la larga y espléndida carrera de Zidane nunca hubo un hueco para que Anfield se sumara a los grande estadios por los que Zizou paseó su enorme clase con sus clubes. Nunca lo hizo con el Cannes, después con el Girondis, ni con la Juventus ni en las cinco temporas que estuvo en el Madrid.

Zidane, con Francia. MIGUEL RUIZ

LA EURO DE 1996

Zidane no conoció nunca el calor de la afición del Liverpool, pero sí tuvo la oportunidad de jugar en Anfield en la Euro de 1996. Tras ganar Francia el grupo que compartía con España, el cruce de cuartos mandó a los franceses a Liverpool para jugar ante los Países Bajos. El partido acabó sin goles y lo ganó en los penaltis 5-4. El primero lo marcó ZZ y el fallo neerlandés fue de Seedorf. Hoy, Zidane vuelve allí como técnico del Madrid. ●

Los 4 de Liverpool

El Madrid se agarra al extraordinario momento de forma de sus cuatro Beatle: Luka Modric, Vinícius, Kroos y Benzema. El brasileño y el alemán son los que más preocupan a Jürgen Klopp

"Yo quería jugar con **Anfield** lleno"

MODRIC AVENTURA UN DUELO MUY DURO ESTA NOCHE

J. I. GARCÍA-OCHOA MADRID

Luka Modric siempre habla claro y ayer, en la rueda de prensa previa al partido, quiso llevar la contraria a los que dicen que para el Madrid es mejor jugar en Anfield a puerta cerrada o que los blancos saldrán a aguantar el resultado. Ni lo uno, ni lo otro. El croata asegura que él quería jugar con gente y que el Madrid saldrá al ataque. "Tenemos que hacer un partido a la altura de la competición. Yo prefería jugar con el estadio de Anfield lleno", dijo Modric, convencido de las opciones del equipo: "Sabemos que va a ser muy duro, pero vamos por el partido, no venimos a defender, venimos a ganar". Luka en estado puro. ●

"NADA DE LO QUE SE DIGA PUEDE MANCHAR NUESTRA HISTORIA"

El terror de **Klopp**... y de Arnold

"VINÍCIUS NO ME SORPRENDIÓ, ME IMPRESIONÓ", DICE JÜRGEN

J. I. GARCÍA-OCHOA MADRID

Jürgen Klopp no regateó un solo elogio a Vinícius en el día de ayer. El brasileño, uno de los jugadores más en forma del Madrid, fue una pesadilla para Alexander-Arnold y el futbolista que más impresionó al técnico de los *reds*: "Estaba impresionado, no sorprendido. Todo el mundo sabe por qué el Madrid le fichó. ¿Planes especiales para frenarle? En el primer gol no lo había. Pero sí hay que frenar los balones hacia él, eso está claro. Pero no estoy sorprendido, estoy impresionado". Vinícius atraviesa su mejor momento desde que juega en el Real Madrid y en el Liverpool le temen tras el doblete de la ida. ●

VINÍCIUS SE HA CONVERTIDO EN UN JUGADOR ESENCIAL

"Le admiro, es un jugador **maravilloso**"

KLOPP TAMBIÉN SE DESHACE EN ELOGIOS HACIA EL ALEMÁN

J. I. GARCÍA-OCHOA MADRID

En Liverpool saben que muchas de sus posibilidades de eliminar al Real Madrid pasan por anular el juego de Toni Kroos, el futbolista que garantiza el control del balón en el Madrid y que además en la ida se encargó de lanzar a Vinicius con sus pases largos. "Tenemos que frenar eso", avisó Robertson ayer, aunque el que más y mejor habló de Kroos fue Klopp. Como hizo con Vinicius, no escatimó en alabanzas: "No le conozco mucho, pero le admiro. Es una maravilla. Me recuerda un poco a Schuster, aunque Schuster era más dinámico. Tiene mucha capacidad y habilidad para chutar además". ●

KROOS FUE CLAVE EN LA IDA Y ADEMÁS VIENE DE HACER UN GOL EN EL CLÁSICO

A un gol de **Raúl** en la **Champions**

EL FRANCÉS PUEDE IGUALAR LOS 71 TANTOS DEL ESPAÑOL

PABLO POLO MADRID

Karim Benzema es uno de los jugadores que estando aún en activo ya es leyenda de la Champions. Son ya 17 temporadas en la competición, las mismas que Leo Messi, y mañana en Anfield puede seguir haciendo historia en Europa y en el Real Madrid si logra anotar un tanto. Le bastaría para igualar ya a Raúl con 71 dianas como el segundo mejor artillero en la Copa de Europa en la historia del club, solo superado ya por Cristiano, con 105 dianas en la Champions vestido de blanco y 134 en total, y por las 120 de Messi. En tercer lugar sigue Lewandowski, que no jugó ayer y lleva 73 dianas. ●

BENZEMA, QUE NO MARCÓ EN LA IDA, LLEVA 70 GOLES EN CHAMPIONS

FOTOS: ÁNGEL RIVERO

Zidane (48), durante la rueda de prensa de ayer en Anfield. REALMADRID.COM

"No vamos a gestionar nada, salimos a ganar"

ZIDANE ANUNCIA UN MADRID AL ATAQUE

Asegura que no piensa en especular ni en gestionar esfuerzos. Y entre Liga y Champions quiere... competir

JUAN IGNACIO GARCÍA-OCHOA
MADRID

El 3-1 es pasado. Zidane no busca una zona de comodidad en la que refugiarse para defender. No, el mensaje de ZZ es de ir al frente, a por la victoria. "Nosotros no vamos a gestionar los esfuerzos. El Madrid siempre intenta ganar el partido. Nosotros estamos acostumbrados a los esfuerzos y nos preparamos para otro partido de máxima exigencia y estamos preparado para ello", explicó en la sala de prensa de Anfield.

Sobre el estado físico de Valverde, Zidane fue tajante: "Fede se ha recuperado y va a estar al cien por cien con el equipo. Y veremos cómo lo administramos".

Peleando a estas alturas tan altas de la temporada por Liga y Champions, Zidane no renuncia a nada: "Nosotros no vamos a elegir y tampoco vamos a pensar en lo que se decía. Esto es el día a día. Sólo pensamos en el Liverpool, nada más. Intentaremos pasar de ronda".

En ese discurso de no poner excusas, Zidane tampoco pone pegas al cargado calendario: "En su día yo hablé de estas cosas, sabemos que es complicado y que es una temporada muy rara. Lo que tenemos que hacer nosotros es recuperar bien cuando podamos. El calendario lo tenemos todos. Vamos a pelear, estamos vivos en las dos competiciones y lo vamos a intentar hasta el final".

Y a la hora de valorar lo físico y lo anímico, optó por el equilibrio: "Lo anímico y lo físico van juntos. Lo más importante es el equipo está preparado y compita". ●

Valverde y Mendy, bajo la amenza de la tercera amarilla y la sanción

Hoy acaba el ciclo de amarillas que se abrió con el primer partido de la fase de grupo. Las tarjetas acumuladas se borran para entrar limpios en semifinales, pero si un jugador ve hoy la amarilla por la que completa el ciclo se pierde la ida de semifinales. En el Madrid están en esa situación Ferland Mendy y Fede Valverde, que suman dos amarillas en la actual edición de la Champions.

> *"Valverde se ha recuperado y va a estar al 100% con el equipo"*
>
> **ZIDANE** ENTRENADOR DEL REAL MADRID

Klopp pide perdón por Valdebebas

"SI ALGUIEN CREE QUE FUI IRRESPETUOSO, LO SIENTO, NO ERA ESA MI INTENCIÓN"

JUAN IGNACIO GARCÍA-OCHOA
MADRID

Fue una frase: "Esto es un campo de entrenamiento. Es como si visitáramos al United y jugáramos en su campo de entrenamiento". Y se desató una polémica que acabó incluso con Ronald Koeman defendiendo en rueda de prensa al Real Madrid. La queja de Jürgen Klopp por tener que jugar en el Alfredo di Stéfano el partido de ida de cuartos de Champions armó un revuelo que el propio Klopp ve ahora exagerado... pero por el que pide perdón.

El técnico alemán, que tras el encuentro insistió ("Por lo menos Anfield es un estadio de verdad") rectificó en declaraciones a RMC Sport después de que su frase sobre Valdebebas se convirtiese en tendencia durante toda la semana. "Sobre lo del estadio de verdad... Se han hecho historias sobre esa frase, yo no quería ser irrespetuoso. Si ellos creen que es el estadio en el que deben jugar está bien para mí, han jugado toda la temporada allí, lo sé. Están renovando o agrandando el Bernabéu, no sé exactamente, pero no hay problema".

Contestado con dureza por Valdano, ("Cuando el Bernabéu esté terminado el que va a parecer un campo de entrenamiento va a ser Anfield", Klopp quiso zanjar el asunto: "Hacer una historia con eso es una broma. Si alguien piensa que fui irrespetuoso, lo siento". ●

EFE

CUANDO QUIERES
A TU NEGOCIO
COMO A UN HIJO,
QUIERES LO MEJOR
PARA ÉL.

59€ AL MES durante 3 meses
FIBRA 600 Mb
+
∞ GB PRO
CON LLAMADAS INFINITAS

10€ DESCUENTO en cada sede de fibra + GIGAS ∞ móviles

yoigo
NEGOCIOS

LLAMA AL 1700

Promo "Fibra 600 Mb a precio de Fibra 100 Mb" durante los 3 primeros meses de facturación para altas hasta el 30 de abril de 2021, después de 67€/mes sin IVA incl. Promo sujeta a disponibilidad de cobertura. Alta e instalación gratuita con permanencia de 3 meses, si te vas antes de cumplir la permanencia pagarás un máximo de 150€ sin IVA incl. Oferta Multisede: Descuento para siempre de 10€ sin IVA por la sede al contratar dos o más sedes con Fibra + GB PRO, será valido siempre que se mantenga una oferta de Fibra + Móvil PRO en una de las sedes. Consulta el resto en condiciones en https://www.yoigo.com/empresas/negocios

AP

El cambio radical del 'Lobo'

NACHO HA DADO LA VUELTA A SU SITUACIÓN

El central estaba casi en el olvido y ahora es intocable. Si renueva entraría en el selecto grupo de 'one club man'

HUGO CEREZO
MADRID

Hace un año, antes de que se parara el fútbol, y la vida, Nacho veía que su futuro en el Madrid se complicaba. Desplazado por Militao en las convocatorias y las titularidades, el madrileño llegó a encadenar cinco jornadas de Liga viendo los partidos desde la grada del Bernabéu o por la tele. Descarte habitual, en un rol no ya de plan B sino de fondo de armario, no fue convocado para el Clásico del curso pasado. Trece meses después, fue titular, uno de los destacados y su imagen celebrando el triunfo se volvió icónica. Como si de una curva estadística se tratase, ahora está disparada. ¿Casualidad? Para nada.

"El año pasado estuve más fuera que dentro", declaró en Onda Cero. Su hoja de servicios de la 19-20 fue la peor desde que es jugador del primer equipo. Apenas 10 partidos, entre lesiones y decisiones técnicas, aunque un gol clave para el título, el 0-1 de Valladolid. Lo marcó y corrió a celebrarlo con Zidane, el mismo que le había retirado la confianza de otros tiempos. Siempre el equipo por delante de todos.

El verano y el mercado fueron anómalos. Nacho siempre fue de, al acabar las temporadas, pedir las notas, esto es, preguntar por los planes de entrenador y club con él. La respuesta fue unánime. Contamos contigo. Como siempre. Pero el central no las tenía todas consigo después de su campaña más irregular. En cualquier caso, decidió continuar. Y el tiempo le ha dado la razón.

Nacho vive posiblemente el mejor momento de su ya legendaria carrera en el Madrid. Único *one club man* del equipo, su estatus no ha parado de crecer. Todo un volantazo. Y ahora, a 14 meses vista de su final de contrato, se acerca el momento de tomar decisiones.

Y ahí Nacho, que nunca ha levantado la voz, ya ha dejado su mensaje, sin necesidad de grandes titulares, pero sí cargado de significado. A sus 31 años y con el palmarés completo de esta edad dorada del club, no es para menos. "Que el Madrid renueve a Ramos, que fiche un central, que fiche dos son decisiones que influyen en mi futuro". Lógico que se pronuncie así viendo que Alaba está al caer.

Apodado Lobo por sus compañeros, aunque también le llaman Vinagre por ese nivel de competitividad y enfado con el que se toma los entrenamientos y, sobre todo, las derrotas, sueña, como es lógico, con retirarse con la camiseta blanca. ●

ASÍ LE LLAMA EL VESTUARIO
Los compañeros le llaman lobo o vinagre por sus enfados cuando pierde. En la imagen, Nacho observa a Keita en el suelo.

13
TEMPORADAS DE BLANCO desde que llegó al Juvenil B en la 07-08

10
EN EL PRIMER EQUIPO desde su debut con Mou un 23 de abril de 2011

Ramos, el último positivo

EL MADRID LO HIZO AYER OFICIAL El central ya está aislado. Está por ver si el covid retrasa su recuperación, prevista para un mes por lesión

P. P. MADRID

Sergio Ramos, lesionado en la actualidad, es positivo por coronavirus. El futbolista apenas ha estado en contacto con sus compañeros debido a su baja y solo acudía a Valdebebas para la recuperación de su última lesión muscular.

Ramos cayó lesionado tras el encuentro de España contra Kosovo, en el que jugó los minutos finales. El central se quedó en el césped al término del encuentro para completar el poco tiempo de juego con más ejercicio físico cuando volvió a lesionarse en el gemelo. Han pasado casi dos semanas y el tiempo de baja estimado rondaba el mes.

Está por ver si este positivo retrasa esa recuperación ya que el jugador, más allá de que sea o no asintomático, tendrá que aislarse. Su última aparición pública fue el pasado sábado en el Di Stéfano para seguir el Clásico. ●

Ramos, en la grada. LALIGA

RENGLONES TORCIDOS
Santiago Siguero

PERO... ¿Y SI SÍ?

El Madrid disparó el sábado sus opciones de ganar la Liga en un partido que acabó jugando con tres titulares **(Courtois**, **Mendy** y **Modric)** y ocho suplentes para doblegar al Barça y reabrir las compuertas de los eternos lloros culés, que han anegado nuestras vidas en una nueva muestra de la teoría del eterno retorno de esa institución al victimismo, que la define más y mejor que la Masía, los 'valors' de quita y pon y el tiki taka. Pero lo cierto es que los chicos de **Zidane** acabaron tiesos, derrengados, vacíos de fluidos vitales, lo que parece demasiado lastre para mantenerle el pulso a los correligionarios de **Pedri** y a la tropa de **Simeone**, aunque en este último caso ya saben ustedes que siempre hay coartada inentendible para el vulgo. La lógica invita a pensar que a un Madrid sin **Carvajal**, sin **Lucas**, sin **Ramos**, sin **Varane**, sin **Hazard**, con **Valverde** medio cojo, con **Kroos** y **Modric** más exprimidos que un autónomo y con **Benzema** como casi único adoptante de metas rivales no debería darle para revalidar el título. Eso dice la teoría. Pero, ¿y si si?

TURNO DE LA CHAMPIONS, UN TORNEO PERRO QUE EL REAL CONOCE MEJOR QUE NADIE

De la Liga a la Champions el panorama no sólo no varía, sino que la dureza de la competición, que nadie conoce mejor que el Madrid (hay que recordar, para los cansinos del qué facil es ser del Madrid, que éste ha perdido muchas más Copas de Europa que las 13 que ha ganado) y la persistencia de una plaga de lesiones que se merece una entrada en la Wikipedia, parecen condenar al Madrid a una noche de perros en Anfield. La victoria en el campo de entrenamiento con **Vinicius** definiendo con pulso de cirujano disparó la ilusión de la parroquia, pero el peaje de ese partido ahora conocido como clásico —una aberración lingüística a la altura de engendros como 'webinar' o 'trending topic'—, puede cobrárselo **Jurgen Klopp,** que hace nada timoneaba un ciclón devorador de títulos que tomó el relevo europeo del propio Madrid antes de que la pandemia vaciara de vida los estadios. Parece imposible, pero podemos confirmar, como leerán en estas mismas páginas, que el Madrid se presentará en Liverpool, ahí, con un par, a la espera de que la flor de Zidane, al que no se reconocen más méritos que la potra y la sonrisa de galán, vuelva a hacer la gracia para muchos (y la desgracia para otros, porque así se escribe la historia). Está crudo, no hay jugadores, no hay físico, no hay sistema, no hay estilo, ni mensaje, ni modelo, ni sentimiento, ni nada. Bueno. Pero, ¿y si sí?

ESTO ES
MUY FÁCIL.
VENTE
A LA MUTUA
Y TE BAJAMOS
EL PRECIO DE
CUALQUIERA DE
TUS SEGUROS.
SEA CUAL SEA.
En solo
6´
MUTUAMADRILEÑA
900 555 555
www.mutua.es
ESTO ES MUY FÁCIL.
ESTO ES LA MUTUA.
VIII centenario CATEDRAL
Burgos 2021
Seguros de motor, hogar y vida riesgo de Mutua Madrileña. Sujetos a normas de suscripción solo para primera anualidad de nuevas contrataciones de consumidores entre 01/12/2020 y 30/06/2021. Descuento mínimo de 10€. No aplicable a riesgos anteriormente asegurados. Bases en mutua.es

CHEMA REY

MARCA

DE DI STÉFANO A RAMOS El Madrid de La Saeta defendió el primer 3-1 del Madrid, ante el United en Old Trafford. Y Ramos triunfó en el último, en la vista al PSG de Neymar y Mbappé en París.

MARCA

SANTIAGO SIGUERO
MADRID

Un 'colchón' traicionero

EL 3-1 NO SIEMPRE ABRE UN FINAL FELIZ AL MADRID

Los blancos han dispuesto de esta renta en Europa en hasta diez ocasiones, y en cuatro han sufrido remontadas

La sensación generalizada después de ganar por dos goles de margen un partido de competición europea es de satisfacción. Pero hay victorias y victorias y el 3-1 que el Madrid cosechó en el Di Stéfano ante el Liverpool es un resultado peligroso para los blancos, al menos si nos atenemos a la historia del club madrileño en las competiciones europeas. Pese a su aparente rotundidad, el gol de Mohamed Salah abre una ventana a la posibilidad de una remontada que el Madrid ha sufrido en cuatro de sus 10 triunfos por el mismo resultado en Europa. Cuidado, pues.

PRIMERA EDAD DE ORO

Hasta dos veces defendió el Madrid un 3-1 en la primera edad de oro del club en la Copa de Europa, y en ambas salió airoso para firmar el récord aún no igualado de cinco conquistas consecutivas en la máxima competición continental. La primera tuvo lugar en el camino de la Segunda, un 3-1 al Manchester United que los blancos harían bueno en la vuelta de semifinales con un 2-2 en Old Trafford. El Madrid no sufrió y se adelantó con goles de Kopa y Rial que los locales sólo lograron neutralizar en el minuto 85 (Bobby Charlton).

En la ruta a la Quinta, de nuevo en semifinales, fue el Barcelona quien sufrió el martillo blanco, tanto en la ida (doblete de Di Stéfano y gol de Puskas) como en la vuelta, con un 1-3 en Barcelona con dos dianas más de *Cañoncito Pum* y otra de Gento para un 6-2 global que no dio lugar a debate alguno.

TRES K.O. SEGUIDOS

Pero después llegó una época de sinsabores. El PSV fue el primer equipo que le levantó un 3-1 al Madrid. Ocurrió en la Copa de la UEFA 1971-72, en la ronda de dieciseisavos. Los goles de Mulders y Hoekema dejaron fuera a los blancos con el mismo resultado que valdría al Pool casi cinco décadas después. Aquella derrota en Holanda fue la primera de las tres consecutivas del Madrid tras ganar con holgura el partido de ida. En la Copa de Europa 1978-79 fue el Grasshoppers suizo el que le remontó un 3-1 gracias a un doblete de Sulser en el Letzigrund. Y en la UEFA 1981-82 fue el Kaiserslautern alemán el que masacró a los blancos en la vuelta en el infierno incandescente del Fritz-Walter Stadion: 5-0 en una de las noches más negras de la historia europea del Madrid.

El Liverpool sólo levantó dos goles en contra en una ocasión de nueve

Los dos goles de desventaja con los que el Liverpool afronta el partido de esta noche es una diferencia casi mortal para los ingleses. De las nueve ocasiones en las que regresó a casa tras perder por dos goles, sólo en una logró clasificarse: en la 91-92 ante el Auxerre, 2-0 y 3-0. Cuando perdió por tres tantos remontó una de tres veces, contra el Barcelona en 2018.

UN RESPIRO Y UNA AFRENTA

En la temporada siguiente, en la Recopa, el Madrid sí pudo defender por fin un 3-1 ante el Ujpest Dosza al ganar 0-1 en Budapest, en el primer cruce en el camino a la final que perdería ante el Aberdeen escocés en Goteborg. Pero once temporadas después, el Madrid de Benito Floro era eliminado en París por el PSG con un 4-1 que volteó el resultado de la ida, y que abundó en las miserias europeas del Madrid previas a la conquista de la Séptima en Ámsterdam.

TRES DE TRES

Los tres últimos precedentes sí sonríen a los blancos. que hicieron buena su renta ante United (2002-03), Nápoles (16-17) y PSG (17-18), las dos últimas con Zidane en el banquillo, para acabar conquistando el título en las finales de Cardiff y Kiev. Ahora, con Estambul en el horizonte, es el Liverpool el que se interpone en el camino de los blancos, que llegan con un buen resultado, pero no tan definitivo como muchos piensan. ●

EN BREVE

EN INGLATERRA
SEIS VICTORIAS EN COPA DE EUROPA EN 15 VISITAS

El Madrid cayó 2-1 en su último viaje en la Champions a Inglaterra: 2-1 ante el Manchester City. El balance en sus 15 visitas a suelo inglés es de seis derrotas, cuatro empates y cinco triunfos.

Ronaldo Nazario. L. A. ALONSO

LIVERPOOL
MANÉ, ROBERTSON Y KLOPP, APERCIBIDOS

Son los tres elementos de la plantilla del equipo de Anfield que en el caso de ver amarilla y pasar no estarían en la ida de semifinales. También tiene dos amarillas Joe Gómez, pero es baja al estar lesionado.

RACHA DEL MADRID
23 PARTIDOS MARCANDO EN LAS ELIMINATORIAS

El Real Madrid ha marcado en sus últimos 23 partidos en cruces de la Champions League, desde que empató sin goles con el Manchester City en la semifinal de 2016. En total son 50 goles.

ASENSIO
EL LIVERPOOL LO QUISO FICHAR TRAS LA FINAL DE KIEV

Marco Asenio pisa hoy Anfield, el césped de un equipo que se movió para fichar al balear después de la final de Kiev, en pleno Mundial de Rusia. La respuesta fue un no rotundo.

Asensio. CHEMA REY

El Liverpool gana al Madrid... en cansancio

ZIDANE PUSO EL FOCO TRAS EL CLÁSICO EN LA EXIGENCIA FÍSICA QUE SUFRE SU EQUIPO. KLOPP PUEDE ARGUMENTAR LO MISMO PORQUE SU BLOQUE PRINCIPAL ACUMULA MÁS MINUTOS Y PARTIDOS QUE EL DE ZZ

MIGUEL ÁNGEL LARA
MADRID

Zidane, al acabar el partido ante el Barcelona, advirtió sobre el estado físico de su equipo, de una situación límite antes de un partido del calibre del que Liverpool y Madrid van a disputar en Anfield. "Físicamente estamos al límite", lanzó Zizou. Era el mensaje que explicaba de manera más rotunda por qué a falta de 20 minutos para acabar el Clásico sacó del campo a dos intocables (Benzema y Kroos) y a las piernas que pueden condenar al Liverpool, las de Vinícius. Le dio igual que con muchas de las opciones de ganar la Liga en juego entraran tres jugadores de pocos minutos esta temporada como Marcelo, Isco y Mariano.

La explotación de la primera unidad del Madrid se ha disparado a partir de que Zidane acabara con las rotaciones. La plaga de lesiones ha hecho que el esfuerzo en acumulación de minutos se haya disparado en algunos casos. En otros, como el trío del medio campo, Mendy o Benzema, se trata de la zona de máxima seguridad del entrenador francés.

DESGASTE Y LESIONES

Ese escenario da para pensar que el físico puede ser un factor decisivo en Anfield, que esa hora en la que el Madrid parece gobernar los partidos sea decisiva. ¿Pero qué ocurre si al lado del desgaste de los blancos se coloca el del Liverpool?

Jürgen Klopp puede utilizar el mismo argumento que Zidane, porque su bloque principal acumula más minutos que el del Madrid. Si Zizou tiene a cuatro jugadores por encima de los 3.000 minutos, el alemán cuenta con seis que superan esa franja. En el Madrid es Courtois quien más ha jugado (40 partidos completos, 3.600 minutos); en el Liverpool es un jugador de campo el que lidera la clasificación de partidos y minutos. Andrew Robertson: 42 encuentros y 3.628 minutos. Además del lateral escocés, Salah, Wijnaldum, Mané y Alexander-Arnold ya están por encima de los 3.100 minutos, algo que entre los jugadores de campo del Madrid solo supera Varane.

DESPLOME DEFENSIVO

La plaga de lesiones que sufre el Madrid, por encima ya de las 50, en el Liverpool se ha presentado con tres muy serias en jugadores muy importantes. Virgil van Dijk (rotura del cruzado) Joe Gomez (tendón rotuliano) y Joel Matip (tobillo) son baja para toda la temporada. El holandés desde octubre, el inglés desde noviembre y el camerunés desde enero. Tres ausencias en defensa que han castigado mucho al equipo de Klopp, cuyos registros en goles encajados se han desplomado: 43 en 40 partidos, por 48 en 49 la pasada o 34 en 50 cuando fue campeón de Europa en Madrid en 2019. ●

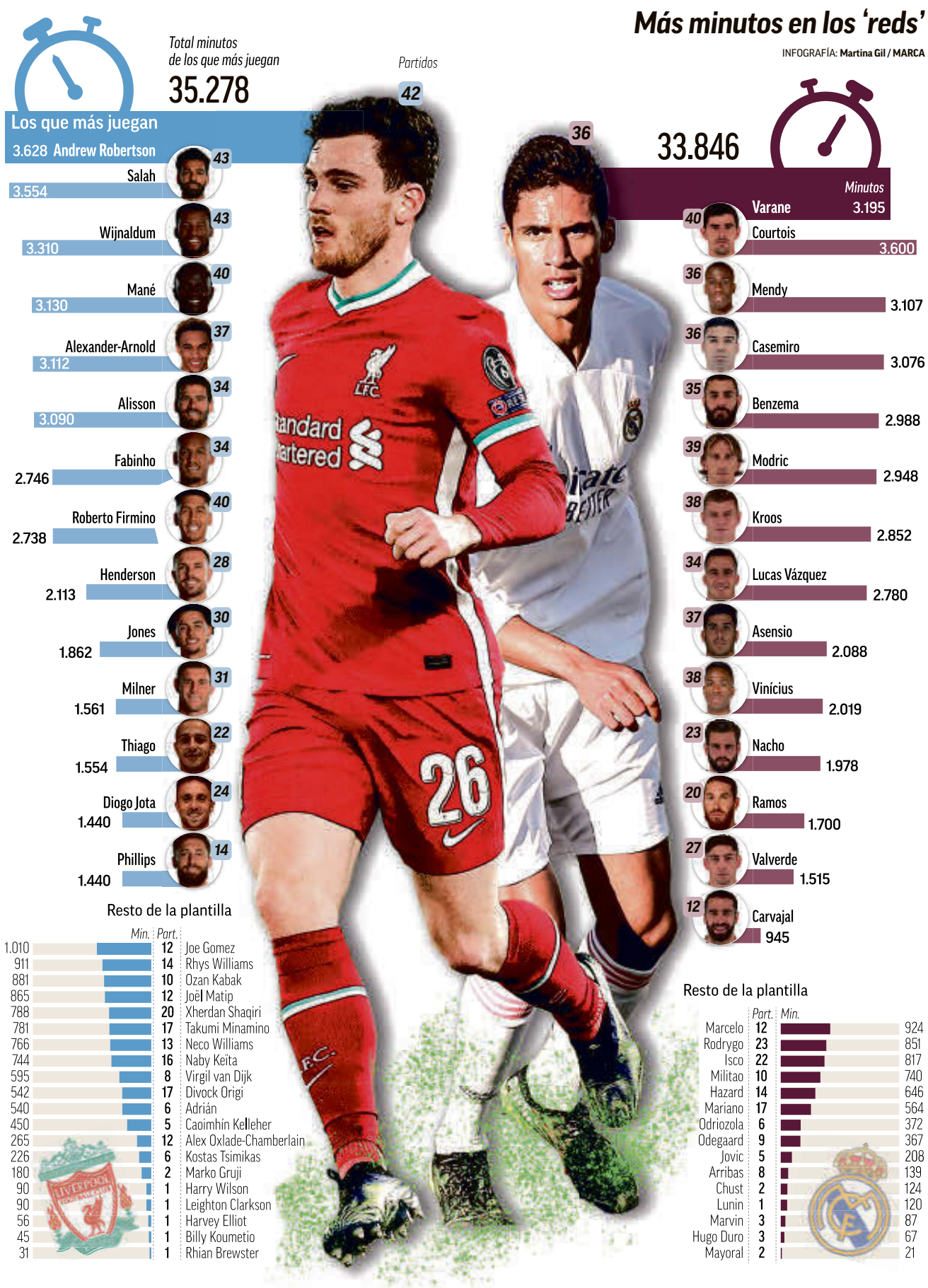

ANDREW **ROBERTSON**

"SON UN EQUIPO INCREÍBLE, PERO LO VAMOS A INTENTAR"

J. I. GARCÍA-OCHOA MADRID

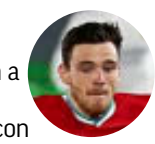

Andrew Robertson cree que lo que van a intentar nada tiene que ver con el 3-0 que remontaron al Barcelona en 2018: "La remontada del Barcelona fue increíble, sin Anfield no habría sido posible. El ruido fue increíble esa noche, pero estamos ante el equipo con más experiencia de Europa. El Madrid es increíble, legendario. Pero lo vamos a intentar y creo que se puede lograr".

La pesadilla de Thiago

EL REAL MADRID ES, DE LEJOS, EL EQUIPO QUE PEOR RECUERDOS LE TRAE

Ha jugado 12 veces ante los blancos y solo ganó una. Fue con el Barça de Guardiola y entró al campo en el minuto 86. Con el Bayern cayó dos veces ante los de Zidane

MIGUEL ÁNGEL LARA
MADRID

Thiago (30) pelea un balón con Casemiro (29) en el partido de la semana pasada en Valdebebas. CHEMA REY

El Real Madrid es el quinto equipo al que más se ha enfrentado Thiago Alcántara en su carrera: 12 veces. Pero no hay ninguno en el que el balance de resultados sea tan pesado para el internacional español. Su cuenta de victorias se desploma ante los blancos hasta presentar una única en esa docena de citas en las que ha chocado con los blancos.

Para encontrar ese triunfo hay que viajar hasta los cuatro minutos que disputó en el Santiago Bernabéu el 18 de enero de 2012. Entró por Xavi a falta de cuatro minutos para atar el 1-2 que lucía el marcador. El resto de recuerdos de Thiago con el Madrid son malos o muy malos, sean con la camiseta del Barcelona, del Bayern o del Liverpool.

Como azulgrana se midió a los blancos en seis partidos más, de los que empató y perdió a partes iguales. Su siguiente parada fue el Bayern, donde el Madrid se cruzó tres veces en el intento de los bávaros de volver a ser campeones de Europa, que no lo lograban desde justo antes de que Thiago llegara a Múnich, en 2013.

El español participó en dos de esas eliminatorias. No estuvo en la doble derrota alemana, con Guardiola en el banquillo, en las semifinales de 2014: 1-0 y 0-4. Sí estuvo en los cuartos de 2017 y semis de 2018. De esos cuatro partidos, lo más que sacó Thiago, titular siempre, fue el 2-2 en mayo de 2018 en el Bernabéu que no le bastó al Bayern.

EXPERIENCIA PREMIER

Tras ganar la Champions la pasada campaña como jugador bávaro, temporada en la que el Madrid no se cruzó en su camino, Thiago se ha vuelto a encontrar con los de Zidane. Ahora como jugador del Liverpool. Y la primera toma de contacto fue en la línea de sus duelos ante los blancos: 3-1 en Valdebebas.

Entre los partidos en los que ha estado en el campo y los que no, los equipos de Thiago se han enfrentado 23 veces al Madrid. Solo un resultado le valdría al Liverpool para pasar, el 0-2 en las semifinales de la Champions que ganó el Barcelona en 2011. Y solo con otro, también en el Bernabéu y del Barça, iría a la prórroga: el 1-3, en la Liga 2011-12. En los dos casos, Guardiola no dio minutos a Thiago.

Hoy, en Anfield, Thiago intentará desde el campo sacar al Madrid de su camino en Europa. Lo que se le negó con el Bayern. Lo hace en su primer año en la Premier, una experiencia con muchas más dificultades de las que podía imaginar. Su reto es cambiar el paso. ●

SUS RIVALIDADES

Equipo	Partidos	Ganados	Empatados	Perdidos
Borussia D.	15	10	0	5
Eintracht	14	10	2	2
Bayer Leverk.	13	9	2	2
Real Madrid	**12**	**1**	**4**	**7**
RBS Lepzig	11	8	3	0
Augsburgo	11	8	2	1
Wolfsburgo	11	10	0	1
Werder Bremen	10	10	0	0
Hoffenheim	10	6	2	2
Mainz	9	7	1	1

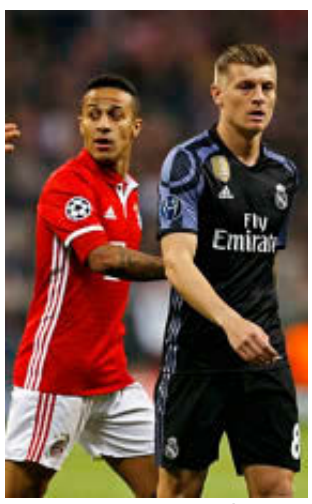

ÁNGEL RIVERO

CERO DE DOS EN MÚNICH
Thiago, en la imagen ante un ex del equipo bávaro, Kroos, sufrió dos eliminaciones europeas con el Bayern a manos del Real Madrid.

ANGEL RIVERO

UNO DE SIETE CON EL BARCELONA
En su etapa azulgrana hubo 16 Clásicos, de los que Thiago participó en siete. Sólo en uno pudo batir a Pepe y compañía.

12 DUELOS DEL CROATA CONTRA LOS REDS

Y MODRIC ES UNA MÁQUINA ANTE EL LIVERPOOL: NUEVE VICTORIAS

M. Á. LARA MADRID

Si para Thiago es una pesadilla medirse al Real Madrid, para Luka Modric es una gran noticia cruzarse en su camino con el Liverpool. De los 12 partidos que el croata ha jugado contra el cuadro de Anfield, nueve han acabado con victorias de sus equipos: cuatro de cuatro con el Real Madrid y cinco de ocho con el Tottenham. El balance se completa con dos derrotas y un empate con los *Spurs*. En esos encuentros, Modric ha marcado dos goles y repartido tres asistencias.

Bjorn Kuipers y Marcelo. BEATRIZ GUZMÁN

La otra cara de la vida de Bjorn Kuipers

VIVE PENDIENTE DE LA SALUD DE SU HIJA, QUE SUFRE UNA ENFERMEDAD CRÓNICA

HISTORIAMARCA
por **Miguel Ángel Lara**

Cuando se habla de Bjorn Kuipers (Oldenzaal, 28-3-1973) se suele hacer para resaltar la notable fortuna que posee el árbitro neerlandés que esta noche dirige en Anfield el partido entre el Real Madrid y el Liverpool. Es el dueño de la cadena de supermercados Jumbo, antes C-1000, una de la más populares de los Países Bajos. Pero todo ese dinero lo daría encantado para que su hija Susan (14 años) se olvidara de los problemas intestinales crónicos que hacen que las visitas al hospital sean una constante en la vida de la familia formada por Kuipers y Marlies, su esposa. "El apoyo de aquellos que están cerca de ti es esencial. En mi caso, mi mujer Marlies y mi hijo e hija han sido particularmente importantes. Saben cuánto significa el arbitraje para mí", asegura.

La enfermedad de su hija ha hecho que Kuipers valore mucho a la Sanidad de su país, así como el trabajo de organizaciones que se dedican a trabajar para que niños con problemas de salud no dejen de sonreír. En ese camino ha encontrado situaciones mucho peores que la de Susan, lo que le hace ver todo desde una perspectiva distinta

CR7, MESSI Y LA SEÑORA DE VRIES

En su despacho, junto a las de su mujer y sus dos hijos, hay fotos de sus grandes partidos. "A veces he dicho que trato a Lionel Messi, Zlatan Ibrahimovic o Cristiano Ronaldo de la misma manera que a la señora De Vries de Rossum, que viene a nosotros para comprar en nuestras tiendas. Se trata de respeto, claridad y comunicación clara", explica cuando se le pregunta qué tiene que ver el arbitraje con dirigir la cadena supermercados Jumbo. ●

GARANTÍA REAL DE QUE PAGARÁS MENOS.

- Elige cómo pagar tu seguro de moto: anual, semestral o 2 meses consecutivos.
- En caso de cierre de negocio, nos hacemos cargo del pago de tu seguro.

ES EL MOMENTO DE CAMBIARTE

917 701 706

lineadirecta.com

Garantía real de que pagarás menos: Solo para nuevas contrataciones. Ayuda Autónomos aplicable al seguro en vigor contratado con Línea Directa. Solo para autónomos que acrediten el cese de su actividad durante el periodo de vigencia de la Campaña. Promociones válidas hasta el 30/06/2021. Contrataciones sujetas a normas de suscripción de la compañía. Consulta todas las condiciones en www.lineadirecta.com

Los jugadores del Paris Saint-Germain celebran la victoria en el Parque de los Príncipes. @PSG_INSIDE

El campeón cae en una oda al fútbol

EL BAYERN GANA 0-1 EN PARÍS, PERO AL PSG LE 'VALE' EL 2-3 DE LA IDA

Neymar, estratosférico, envió tres balones a los postes en la primera mitad

• El Paris Saint-Germain pasa a semis y 'venga' la derrota en la final de Lisboa

ALBERTO RUBIO

PSG y Bayern (0-1) nos regalaron anoche un *monumento al fútbol* que debería reposar en el museo del Louvre como una de las mejores eliminatorias de la historia de la Champions. Palabras mayores. El Paris Saint-Germain, pese a la derrota, hizo valer el 2-3 del Allianz para *vengar* su derrota en la final de Lisboa (0-1) y acceder a semifinales. El resultado fue lo de menos. Parecía irrepetible, pero la vuelta resultó tan espectacular, sublime, brillante, trepidante, memorable... como la ida.

Sobre todo el primer tiempo. Ni PSG (Marquinhos, Icardi, Kurzawa y Bernat) ni Bayern (Lewandowski, Gnabry, Douglas, Süle y Tolisso) se *escudaron* en sus importantes bajas. De inmediato se *enzarzaron* en un duelo a *tumba abierta* con permanentes intercambios de golpes. Acabó 0-1, pero bien pudo terminar 3-3.

El guion, eso sí, fue curioso. El Bayern dominó en la ida y cayó pese a tener el 64% de la posesión y completar 31 remates, 12 tiros a portería y 44 centros al área. En la vuelta sucedió al contrario. El asedio de los de Pochettino hasta el descanso no tuvo premio.

Mbappé mandó un primer aviso a los 3' con un tiro cruzado. Pero el gran nombre propio fue Neymar. El ex del Barça se autocandidató como mejor jugador del mundo. Neuer y los postes mantuvieron con vida al Bayern. Hasta en tres ocasiones se topó con los postes el ex del Barça: en el 34', en el 37' después de sentar a Coman con un regate de tacón y en el 39', mano a mano con Neuer.

DEL 1-0 SE PASÓ AL 0-1

Choupo-Moting, en cambio, no perdonó en el 40'. Centró Coman, Müller la dejó para Alaba, Keylor salvó con una gran parada y el ex del PSG *cazó* el rechace para anotar a placer. Keylor, al igual que Neuer, se reivindicó con otra gran parada a Alaba antes del descanso.

El Bayern vio más cerca el objetivo y pareció reservarse para el *rush* final. Neymar pudo quitarle emoción a la eliminatoria... pero en el 53' no acertó a rematar sobre la línea una gran jugada de Di María. Despejó Boateng de tacón. Una *frivolité* a la altura del fútbol que se vio en el Parque de los Príncipes.

El PSG buscó sentenciar a la contra, pero no pudo. El campeón murió matando, con Javi Martínez como '9', pero ganó la *resistencia*. La *vendetta* de la final de Lisboa está servida. ●

PSG		0		1	BAYERN
Entrenador Pochettino ★					Entrenador H. Flick ★★
1 Navas	★★			1 Neuer	★★
31 Dagba	–			5 Pavard	★
15 Danilo	★★			17 Boateng	★
3 Kimpembe	★			21 Lucas Hernández	★★
22 Diallo	★			19 Davies	★
→ 25 Bakker 58'	★			→ 42 Musiala 71'	★
27 Gueye	★			6 Kimmich	★★
8 Paredes	★			27 Alaba	★★
11 Di María	★★			10 Sané	★★
→ 21 Ander Herrera 88'	s/c			25 Müller	★
10 Neymar	★★★			29 Coman	★
23 Draxler	–			13 Choupo-Moting	★
→ 18 Kean 73'	★			→ 8 Javi Martínez 85'	s/c
7 Mbappé	★★				

Parque de los Príncipes (París) Sin público

Árbitro: Daniele Orsato (Italia) ★★

Tarjetas: 52' **Alaba** 55' **Dagba** 68' **Müller** 90' **Ander Herrera**

Goles: 0-1 40' **Choupo-Moting** marca a placer después de que Keylor Navas rechazara un tiro de Alaba.

MATTHAUS DESVELA QUE FLICK DEJARÁ EL BAYERN

"La del PSG será la última partida de Flick con el Bayern en Champions. Alemania le quiere como sucesor de Löw y aceptará la oferta", aseguró Matthaus en declaraciones a 'Sky'. El Bayern piensa en Nagelsmann.

SALA DE PRENSA

POCHETTINO
Entrenador del PSG

"ESTAR EN SEMIFINALES ES ALGO INCREÍBLE"

FLICK
Entrenador del Bayern

"NOS FALTÓ PEGADA, PERO DEBO ELOGIAR A MI EQUIPO"

El camino a la final de la Champions

CUARTOS				SEMIFINALES	FINAL
Ida: 6 abril / Vuelta: 14 abril				Ida: 27-28 abril / Vuelta: 4-5 mayo	29 de mayo
REAL MADRID	3	-			
Liverpool	1	-			
Ida: 7 abril / Vuelta: 13 abril					
Oporto	0	1		Chelsea	
Chelsea	2	0			
Ida: 7 abril / Vuelta: 13 abril					
Bayern Múnich	2	1			
PSG	3	0		PSG	
Ida: 6 abril / Vuelta: 14 abril					
Manchester City	2	-			
Borussia Dortmund	1	-			

Estadio Olímpico Atatürk, Estambul (Turquía)

2

GOLES DE CHOUPO-MOTING a sus 'ex' en cuartos. Jugando en el PSG sólo logró un tanto en Champions

NO HAN RENOVADO

AP

"NEYMAR Y MBAPPÉ NO TIENEN EXCUSA PARA IRSE"

AGENCIAS

El PSG se metió en semis por segunda vez consecutiva y tercera en toda su historia y Al-Khelaïfi, tras el partido, estaba eufórico: "Hemos invertido mucho en este club para ganar la Liga de Campeones. Neymar y Kylian —acaban contrato en 2022— no tienen excusas para irse. Neymar jugará el próximo año París y se quedará mucho tiempo". También habló 'Ney' en 'RMC Sport'. "Estoy muy feliz pese a la derrota ante uno de los mejores equipos del mundo. Tenemos un gran equipo, hemos eliminado al campeón de Europa. El PSG es un gran equipo que se no conforma con poco, y como mínimo las semifinales están garantizadas.

LA CONTRACRÓNICA DEL PSG-BAYERN

‘Ney’ aspira al trono

Regates, pases imposibles, remates al palo... el brasileño brilló ante el Bayern

Jon Prada
@jprada114

Pochettino frotó la lámpara y el genio brilló en Múnich y en París. **Neymar se exhibió ante el Bayern y aspira al trono del fútbol.** Su catálogo de regates, pases imposibles... es interminable. En forma, es uno de los mejores... sino el mejor.

EL RAYO
‘MDN’

Mbappé, Di María y Neymar forman un tridente letal. Fabricaron dos jugadas top. Una a la contra, eléctrica, en la que ‘Ney’ casi hace el 1-0. Otra en estático que dejó al Bayern persiguiendo sombras. La ‘MDN’ está de moda.

¡TRES PALOS!
NEYMAR

Dos remates a la madera y otro al larguero en cinco minutos. Ney se quedó sin marcar, pero fue imparable.

INOLVIDABLE
¡MENUDOS CUARTOS!

Bayern y PSG firmaron dos partidazos. Ida y vuelta, diferentes estilos, goles... Unos cuartos para el recuerdo.

DE APLAUSO
CHOUPO-MOTING

Suplir a un ‘9’ que lleva 42 goles no es fácil. Choupo-Moting cumplió marcando en la ida y en la vuelta. No defraudó relevando a Lewandowski.

EL DATO
TERCERAS ‘SEMIS’

El PSG disputará las terceras semifinales de Champions de su historia. Las segundas consecutivas para los parisinos. Su proyecto toma forma.

COMPETITIVIDAD
BAYERN

El campeón apretó y rozó las ‘semis’. El 2-3 de la ida y las bajas, sobre todo la de Lewandowski, no les impidió ganar en París y llevar al límite al PSG. Les acorralaron al final.

QUÉ OCASIÓN
MBAPPÉ

Kylian no marcó tras su doblete en la ida en Múnich. El francés ‘mojó’... en fuera de juego. Sus arrancadas no tuvieron premio. En las ‘semis’ tendrá más oportunidades.

Neymar (29) y Paredes (26) celebran la clasificación. EFE

AP

Tuchel (47) y Jorginho (29) se abrazan tras la vuelta en el Pizjuán.

CHELSEA 0		OPORTO 1	
Entrenador Tuchel ★		Entrenador Conceiçao ★★	
16 Mendy	★	1 Marchesín	★
28 Azpilicueta	★★	18 Manafá	★★
6 Thiago Silva	★	→ 31 Nanu 75’	★
2 Rüdiger	★★	19 Mbemba	★★
24 James	★	3 Pepe	★★
7 Kanté	★★	12 Sanusi	★
5 Jorginho	★	16 Grujic	★
21 Chilwell	★	→ 9 Taremi 63’	★★
19 Mount	★	8 Uribe	★
→ 22 Ziyech 86’	s/c	27 Sérgio Oliveira	★
10 Pulisic	★★	→ 50 Fábio Vieira 84’	s/c
29 Havertz	–	17 Corona	★★
→ 18 Giroud 92’	s/c	→ 7 Luis Díaz 75’	★
		11 Marega	★
		→ 30 Evanilson 75’	★
		25 Otávio	★★

Sánchez-Pizjuán (Sevilla) — A puerta cerrada

Árbitro: Clément Turpin (Francia) ★

Tarjetas: 46’ **Sérgio Oliveira** 74’ **Corona** 82’ **Pepe** 88’ **Luis Díaz** 95’ **Taremi**

Gol: 0-1 93’ **Taremi** recibe un centro de Nanu desde la derecha y bate a Mendy con una chilena espectacular.

Con lo justo a semifinales

EL CHELSEA PASA PERDIENDO ANTE EL OPORTO

Hizo valer el 0-2 de la ida para sellar su clasificación

• Taremi marcó un gol impresionante de tijera en el 93’

MANU MALAGÓN
MADRID

El Chelsea jugará su octava semifinal de la Liga de Campeones tras certificar su pase ante un digno Oporto (0-1), que lo intentó con sus armas, pero que no le dio ante un rival de más envergadura, que a falta de brillo tiró de eficacia y solidez.

Los de Conceiçao se dieron al menos el gustazo de ganar el partido con un golazo descomunal de Taremi en el 93’, uno de los mejores de la competición. Enganchó una tijera que se coló por toda la escuadra. El equipo de Tuchel, que había hecho los deberes en la ida, fue un punto inferior a lo que mostró contra el Atlético en cuartos, pero fue suficiente para meterse entre los cuatro mejores de Europa. No es poca cosa. Y una vez ahí, por qué no soñar.

No fue el Oporto un rival cómodo en ningún momento de la eliminatoria, pero los de Conceiçao cayeron por puro nivel individual. Rara vez fue capaz de desbordar el entramado del Chelsea, más allá de alguna escaramuza de Corona (su ya fue la mejor ocasión del Oporto tras deshacerse de Chilwell) o de Otávio. Y no se puede decir que no lo intentara ni que no tuviera intención de presionar y jugar en campo rival.

El Chelsea, que tiene muchos recursos en su plantilla, ha hecho de la solidez una de sus mayores virtudes. Entre Atlético y Oporto le han hecho un gol en cuatro partidos. Con el balón es temible cuando puede correr, lo sabía el técnico del Oporto y por eso reforzó el centro del campo con la entrada de Grujic. Sacrificó a Taremi y la manta no le dio para todo: se cubrió la cabeza, pero desprotegió los pies. Anuló al Chelsea, cortocircuitó el partido, pero a cambio le costó mucho crear ocasiones. La línea de Azpilicueta, Thiago Silva y Rüdiger fue un muro casi insuperable.

MADRID O LIVERPOOL

Con todo perdido, Conceiçao metió a Taremi y el ataque portugués fue otro. El Chelsea encontró más pasillos para correr, pero era un riesgo que a esas alturas el Oporto tenía que correr. Un cabezazo del delantero iraní avisó de sus intenciones.

El partido fue muriendo, el Chelsea no acertó con sus carreras y Pulisic perdonó ya en el añadido. Cuando todo se encaminaba a un encuentro sin goles, Taremi se dio el gustazo de marcar uno de los goles de la Champions. La del Oporto fue una despedida con honor. El Chelsea vuelve a las semifinales de la Champions siete años después. El ambicioso proyecto sigue creciendo.

Ahora, los *blues* aguardan al Real Madrid o al Liverpool. Los de Zidane parten con ventaja tras el 3-1 de la ida en Valdebebas. Dos cocos para el Chelsea. ●

Azpilicueta: “¿‘Pool’ o Madrid? Será complicado”

El Chelsea está en semis de la Champions por primera vez desde la 2013-14 y espera rival, pero Azpilicueta evitó pronunciarse sobre si prefería a Liverpool o Real Madrid: “Son grandísimos equipos. Pase quien pase será complicado, pero queremos más”.

> *“Será un placer ver el Liverpool-Madrid desde las semifinales”*
>
> **THOMAS TUCHEL**
> ENTRENADOR DEL CHELSEA

El muro 'celeste' de Pep

GUARDIOLA BUSCA SUS PRIMERAS SEMIFINALES DE CHAMPIONS CON EL MAN. CITY

Mónaco (octavos), Liverpool, Tottenham y Lyon han sido sus 'verdugos' en las cuatro temporadas anteriores • Con Barça y Bayern siempre llegó a 'semis' • El Dortmund les reta tras el 2-1 de la ida

JON PRADA

Bajo un *Muro Amarillo* vacío por la pandemia, Pep Guardiola aspira a saltar el *muro celeste* que le ha sido imposible de superar en sus cuatro temporadas anteriores con el Manchester City. Un abismo infinito le ha separado de las semifinales de la Champions League en sus cuatro asaltos *citizens*.

"Hay que seguir intentándolo. En esta competición no puedes cometer errores y nosotros los hemos tenido en las dos áreas", aseguró Pep tras perder 1-3 en el José Alvalade frente al Olympique Lyon cayendo en los cuartos de la pasada edición. En una eliminatoria disputada a partido único en Lisboa por el coronavirus, el City volvió a naufragar en el trayecto hacia las semifinales.

Una tormenta que ha *hundido su barco* en cada una de sus cuatro aventuras *sky blue* en la Champions. Mientras en el Barcelona y en el Bayern coleccionó, al menos, las semifinales durante siete campañas seguidas –fue campeón de azulgrana en 2009 y 2011–, en el Etihad no se ha codeado con los cuatro mejores del torneo.

"A veces hay clubes que tienen que romper una barrera, como la nuestra en cuartos, y creo que este grupo lo acabará consiguiendo", afirmó Guardiola después de su última decepción europea. El Mónaco de Mbappé, en la 2016-17, dejó a su City fuera en octavos, siendo la única vez que Pep no ha superado con sus equipos esta ronda. Liverpool (2017-18), Tottenham (2018-19) y Lyon (2019-20) fueron sus *verdugos* doblegándoles los dos primeros en el partido de ida.

Una tendencia que rompieron frente al Borussia Dortmund, al que derrotaron *in extremis* (2-1). Hoy, esperan apear a Haaland y compañía en el Signal Iduna Park pisando un terreno *virgen* para el City desde la 2015-16 con Pellegrini.

"Es importante dar el siguiente paso y no sólo por las experiencias anteriores. Tenemos un gran equipo y somos capaces de meternos en *semis*. Deberíamos haberlo hecho antes, pero nos faltó algo. Cometimos errores individuales, encajamos goles y así es difícil", señaló Gündogan. Ni en la ida ante el BVB y ni en los cinco partidos de los cuatro cuartos previos dejaron su meta a cero.

"Ahora es el momento. Los jugadores quieren hacerlo por las decepciones pasadas y es una oportunidad para demostrarnos que podemos", apuntó un Guardiola que busca traspasar su rubicón celeste camino del *póker* de trofeos: "El negocio consiste en vencer. Si no ganamos, seré un fracasado. Si lo hacemos, dirán: 'Oh, qué bueno es Pep". A la quinta debe ir la vencida. ●

Guardiola busca por primera vez las semifinales de la Champions con el City

Barcelona

temporada/rival	CUARTOS DE CHAMPIONS resultados IDA	resultados VUELTA	¿pasó?	
2008-09 Bayern	4-0	1-1	Sí	Campeón
2009-10 Arsenal	2-2	4-1	Sí	Semifinales, eliminado por el Inter
2010-11 Shakhtar	5-0	0-1	Sí	Campeón
2011-12 Milan	0-0	3-1	Sí	Semifinales, eliminado por el Chelsea

Bayern Münich

	CUARTOS DE CHAMPIONS			
2013-14 M. United	1-1	3-1	Sí	Semifinales, eliminado por el Madrid
2014-15 Oporto	3-1	6-1	Sí	Semifinales, eliminado por el Barcelona
2015-16 Benfica	1-0	2-2	Sí	Semifinales, eliminado por el Atlético

Manchester City

	CUARTOS DE CHAMPIONS			
2016-17 Mónaco*	5-3	3-1	No	* OCTAVOS
2017-18 Liverpool	3-0	1-2	No	
2018-19 Tottenham	1-0	4-3	No	
2019-20 O. Lyon	1-3	**	No	
2020-21 Dortmund	2-1		¿?	

**Los cuartos de la 2019-20 se jugaron a partido único por el coronavirus

INFOGRAFÍA: MARCA

BORUSSIA DORTMUND - MANCHESTER CITY

Signal Iduna Park (Dortmund) 21.00 MLC1

Árbitro: C. Del Cerro Grande (España) • VAR: J. M. Munuera • Ida: MCI 2-1 BVB

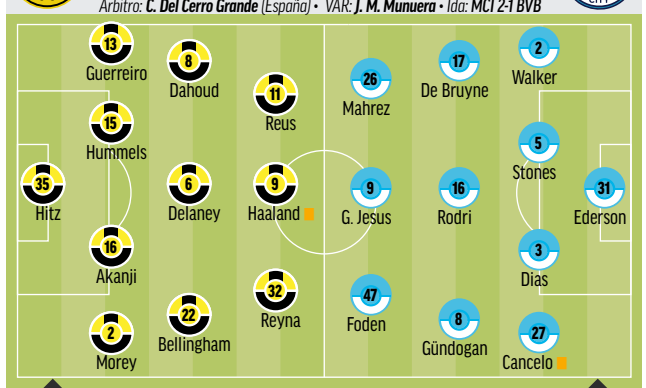

1-4-3-3 Técnico: Edin Terzic | Técnico: Pep Guardiola 1-4-3-3

BANQUILLOS

1 Bürki (p.s.), **40** Djljaca (p.s.), **10** T. Hazard, **14** Schulz, **19** Brandt, **20** Reinier, **23** Can, **24** Meunier, **26** Piszczek, **27** Tigges, **30** Passlack y **36** Knauff.

13 Steffen (p.s.), **85** Trafford (p.s.), **6** Aké, **7** Sterling, **11** Zinchenko, **14** Laporte, **20** Bernardo Silva, **21** Ferran, **22** Mendy, **25** Fernandinho y **50** Eric García.

BAJAS

Moukoko, Sancho, Schmelzer, Witsel y Zagadou **Lesión**.

Agüero **Lesión**.

MARCA apuestas.es 1 5 X 4,33 2 1,61
+18. JUEGA CON RESPONSABILIDAD. CUOTAS SUJETAS A VARIACIÓN.

ESTÁ A UNA AMARILLA DE LA SUSPENSIÓN

HAALAND SE 'JUEGA' SU FUTURO EN LA CHAMPIONS Y EN EL DORTMUND

Haaland y Foden. EFE

J. PRADA

Erling Haaland –a una amarilla de la suspensión– y el Borussia Dortmund se la juegan hoy. A siete puntos de la cuarta plaza en la Bundesliga, caer eliminados frente al City les dejaría en una situación comprometida, con muchas opciones de no disputar la Champions la próxima temporada. Un escenario en el que sería más complicado para los 'borussen' mantener al punta noruego, objetivo en el próximo mercado del Real Madrid, del Barcelona y de otros 'grandes' de Europa. "Tenemos un plan muy claro para comenzar la nueva temporada con Erling", dijo el director deportivo Michael Zorc, que también habló de pérdidas de "80 ó 90 millones de euros" por jugar sin público.

EN BREVE

COVID-19

DE ROSSI ABANDONA EL HOSPITAL Y SE RECUPERARÁ EN CASA

El ex de la Roma, de 37 años, dio positivo tras una semana confinado y se le diagnóstico neumonía bilateral. De Rossi, asistente de Mancini en Italia, recibió el alta y seguirá recuperándose en casa. ●

De Rossi. EFE

EURO 2020

EXCLUYEN A DIKS TRAS NO VALIDAR EL 'GOL FANTASMA' DE CR7

Mario Diks, asistente de Makkelie, no vio el gol de Cristiano contra Serbia y se queda sin Eurocopa. "Makkelie quiere seguir con otro asistente porque ya no confía en nuestra cooperación", dijo. ●

CONMEBOL

SINOVAC DONA 50.000 VACUNAS CONTRA EL CORONAVIRUS

"Es un paso adelante enorme para vencer a la pandemia", subrayó el presidente Alejandro Domínguez. Las vacunas irán destinadas a los equipos participantes en torneos de la CONMEBOL. ●

ARGENTINA

PRIMERA VICTORIA DEL 'MONO' BURGOS COMO TÉCNICO DE NEWELL'S

El exayudante de Simeone, que venía de sumar tres empates consecutivos, sumó su primer triunfo frente a Lanús (1-3). A falta de cuatro jornadas está a seis puntos de los puestos de 'playoffs'. ●

'Mono' Burgos. PABLO GARCIA

EDICIÓN ESPECIAL COLECCIONISTAS

CASCOS GRANDES PREMIOS

LOS MEJORES PILOTOS DE FORMULA 1

MARCA te trae la colección definitiva de Cascos de los mejores pilotos de Fórmula 1 de todos los tiempos.

Escala 1:5

Sábado 17

QUINTA ENTREGA

Casco + Fascículo

por sólo **12,99€**

David Coulthard
2005

Mark Webber
2012

Carlos Sainz
2017

Fernando Alonso
2018

Michael Schumacher
1995

Mario Andretti
1978

Felipe Massa
2017

Niki Lauda
1977

Elio de Angelis
1980

Alain Prost
1993

Promoción válida en Península. Unidades limitadas.
Bases depositadas en www.marca.com/promociones/cascos21
Teléfono de atención al cliente 91 205 37 12

Descubre todas las entregas en

TEATRO REAL CERCA DE TI

Con la garantía: sparkeditions

Cada sábado una nueva entrega con **MARCA**

TELLO A PLACER El atacante del Betis remató sin oposición en el interior del área para batir a un Oblak que no pudo hacer nada para evitar el tanto verdiblanco.

RAMÓN NAVARRO

2021, el Atlético menos sólido de la era Simeone

LOS ROJIBLANCOS HAN PASADO DE TENER LOS MEJORES NÚMEROS DEFENSIVOS DE EUROPA EN LA PRIMERA FASE DE LA TEMPORADA A MOVERSE EN CIFRAS NUNCA VISTAS CON EL CHOLO AL MANDO

ANÁLISIS MARCA por **Carlos Fernández**

Está LaLiga ya con 30 jornadas a sus espaldas. Partidos suficientes para sacar algunas conclusiones en cuanto al nivel defensivo del Atlético. Se ha hablado estos últimos meses de la pérdida de solidez defensiva de los de Simeone y la realidad es que es un hecho. Pese a que sus cifras se asemejan a la de otras temporadas siendo el equipo menos goleado del campeonato y Oblak domine la clasificación del Zamora, los rojiblancos han bajado su solidez de enero de 2021 a esta parte.

Analizando las cifras con las que comenzaron el curso los de Simeone y las que han tenido desde que arrancó el año 2021, se ve como esa condición de equipo menos goleado se sustentó en la primera mitad de la temporada. Cuando despedían el año 2020 con victoria frente al Getafe por un gol a cero, los rojiblancos llevaban tan sólo cinco goles encajados en 14 partidos. 0,35 goles por encuentro recibían los del Cholo. Cifras lejos de toda lógica. De haber seguido esa progresión, hablaríamos de haber dejado el casillero de tantos encajados por debajo de 15 goles en toda la temporada. Totalmente insostenible viendo que el mejor Atlético defensivo de la era Simeone recibió 18 goles en la temporada 2015-2016. Unos números que hicieron a los rojiblancos dominar la primera fase de la temporada y llegar con ventaja al tramo final del curso.

0,93
GOLES ENCAJADOS POR PARTIDO desde que arrancó el año 2021.

Desde que arrancó el año, el camino se ha ido llenando de obstáculos y la solidez defensiva ha sido uno de ellos. Si hasta enero, los rojiblancos habían dejado su portería a cero en diez partidos de los catorce disputados, desde entonces, solo han sido capaces de hacerlo en cuatro de los dieciséis encuentros jugados en 2021. El equipo basó durante muchas semanas su brillantez en el juego desde el control de la pelota. Si bien es cierto que cuando perdían ese control recibían ocasiones más claras que en otras temporadas, mantuvieron una buena dinámica en cuanto a goles recibidos. Ahora, las dificultades que han tenido estos meses para recuperar el balón, han generado más problemas si cabe para mantener la portería a cero. Desde el partido de Vitoria a comienzos de enero al empate frente al Betis, los rojiblancos han encajado 15 goles, 0,93 por partido. Trasladado a una temporada entera hablaríamos de más de 35 goles encajados. Cifras muy por encima de lo que acostumbraba el equipo.

GOLES ENCAJADOS POR TEMPORADA

TEMP.	J30	J38
20/21	20	
19/20	22	27
18/19	19	29
17/18	14	22
16/17	23	27
15/16	14	18
14/15	23	29
13/14	21	26
12/13	25	31

PARTIDOS SIN ENCAJAR GOLES POR TEMPORADA

TEMPORADA	VECES
20/21	14*
19/20	17
18/19	20
17/18	23
16/17	20
15/16	24
14/15	19
13/14	20
12/13	20

*Jornada 30

TENDENCIA NEGATIVA

El Atlético ya no es ese equipo poderoso sin balón de otros años. Ya las dos últimas temporadas el conjunto rojiblanco mostró síntomas de debilidad defensiva, el buen hacer de Oblak y resquicios de otros cursos, hicieron que siguiese moviéndose en cifras bajas de goles recibidos. Este año, el gran comienzo de temporada es el argumento más sólido para seguir siendo el conjunto menos goleado de LaLiga y optar al quinto Zamora de Oblak. Vistas las dificultades atléticas para no recibir ocasiones cuando no tiene el balón, el Betis marcó el tanto del empate tras varios balones divididos en la frontal del área que ningún jugador colchonero fue capaz de recuperar, hará bien Simeone en intentar volver a ser protagonista con él en su poder como durante muchas fases del curso. Cuando ya no defiendes tan bien sin la pelota, no te queda más remedio que intentar tenerla el mayor tiempo posible. La recuperación del balón se está convirtiendo en el mayor debe de los rojiblancos. ●

LLORENTE VOLVIÓ A LOS ENTRENAMIENTOS
Aprovechando su sanción, el medio tuvo dosificación de cargas durante la pasada semana.

Atlético de Madrid @Atleti 13 de marzo
¡Buenas noticias! @MDembele_10 se ejercitó con el grupo en la sesión de este martes #AúpaAtleti

ENTRENAMIENTO MATUTINO La plantilla del Atlético seguirá preparando el partido contra el Eibar con una sesión de trabajo a partir de las 11.00 horas.

Dembélé por Suárez y Joao

EL FRANCÉS REGRESÓ A LOS ENTRENAMIENTOS

Reforzará el ataque ante las bajas de sus compañeros tras recuperarse del desmayo que sufrió días atrás

P. EGEA Y C. FERNÁNDEZ
MADRID

Con Joao Félix y Luis Suárez fuera de los planes de Simeone para el partido contra el Eibar como consecuencia de sendas lesiones, el regreso de Moussa Dembélé a los entrenamientos fue recibido como la mejor noticia para la disciplina colchonera durante las últimas semanas. El delantero francés ha dejado atrás el desmayo sufrido el pasado 23 de marzo y fue uno más en el equipo.

Los servicios médicos monitorizaron todas las sesiones de trabajo realizadas de forma individual por el exjugador del Olympique de Lyon en las últimas fechas y después de analizar los resultados, se comprobó que está listo para regresar a la competición.

En un momento donde los colchoneros han visto como la renta de puntos que tenían con Madrid y Barcelona se reducía al máximo teniendo a los blancos pisándoles los talones, el atacante francés parece fundamental. Con dos goles en los últimos cuatro encuentros a su favor y con Correa como el único delantero centro sano de la plantilla, es vital que Dembélé pueda ayudar al equipo y demostrar así que fue un acierto su llegada en el pasado mercado invernal. Parece casi imposible que el Atlético ejecute la opción de compra de 33 millones de euros que tiene por el jugador, pero no hay duda de que tiene ocho encuentros para demostrarle al conjunto colchonero que merece un sitio en la plantilla rojiblanca de la siguiente temporada.

4
PARTIDOS ha jugado Dembélé desde que llegó al Atlético en el pasado mercado invernal.

LLORENTE, UNA OPCIÓN

No hay duda de que el tobillo de Joao Félix ha sido la nota negativa en el Atlético durante las últimas horas, pero a la vuelta de Dembélé hay que sumar el regreso de Marcos Llorente tras cumplir su sanción. Los diez goles que ha marcado el madrileño entre LaLiga y Liga de Campeones son unos números de los que no puede prescindir Simeone cuando se está jugando el título.

En un principio, el centrocampista se moverá en la medular, pero en caso de que Dembélé no convenza a Simeone el compañero de Correa en la línea de ataque sería Llorente.

Finalmente, el Atlético comenzó la semana sin Lemar y Trippier en los entrenos. Además, Koke hizo trabajo individual. ●

Dembélé, durante el entrenamiento del Atlético. ATLETICODEMADRID.COM

PROYECTANDO
Carlos Fernández

LAS CUENTAS

Nos hemos hartado de leer y escuchar cuentas y más cuentas sobre el desenlace de LaLiga. El momento en el que el Atlético perderá el liderato. Los partidos señalados por el Madrid para asaltar la primera plaza. Los puntos que necesitaba el Barça. Pues el caso es que estamos a ocho jornadas y no acertamos ni una. El Atlético sigue líder. Aquellos que dijeron en febrero que era campeón, cuentan los días que faltan para que no acabe ni entre los tres primeros. Hemos pasado de una Liga sentenciada en el mes de noviembre a que la pelea sea cosa de cuatro. Y así con todo.

Nos dedicamos a esto, sí. Pero de esto, de fútbol, sabemos poco. Opinar, opinamos todos. El de la tele, el del bar, el del twitter, el del periódico, el de la radio... Pero lo dicho, saber, sabemos poco. En el mes de octubre liquidábamos las opciones rojiblancas tras empatar frente al Villarreal a cero. El Atlético se quedaba en nada. Hasta entrar en Europa le iba a costar viendo el nivel de Villarreal, Real... Insensatos. Unos meses después, los que se quedaban en nada eran Madrid y Barça. Los peores Madrid y Barça de la historia decíamos. Peligra hasta la Champions. A ocho jornadas del final están despachando una segunda vuelta al nivel de las mejores. Candidatos a la nada, candidatos a todo.

Ocho jornadas para el final y seguro que harán bien todos los implicados en agarrarse a fuego al famoso partido a partido. De tanto intentar ridiculizar la expresión, alguno ha perdido la perspectiva de que eso es el deporte. De que eso es el fútbol. Partido a partido. Sin mirar más allá. Al Atlético, le podrán contar todas las historias que quieran de lideratos, de ventaja perdida, lo que quieran... bastante tiene con pensar en el Eibar.

Rafa Mir celebrando un gol con el Huesca. CESAR MINGUELA

Rafa Mir, un viejo deseo

EL PUNTA PERTENECE AL WOLVES Y EL HUESCA NO TIENE OPCIÓN DE COMPRA

PABLO EGEA
MADRID

Con la temporada en el tramo final y el título en juego, el Atlético sabe que la actual plantilla se ha quedado corta para luchar por los tres títulos y a su vez competir con Barcelona y Real Madrid.

Por ello, en la dirección deportiva han rescatado un nombre que tenían sobre la mesa desde hace tiempo y que ahora, está demostrando tener un hueco en una plantilla como la colchonera. Rafa Mir está de moda gracias a sus 12 goles en LaLiga y es la cara visible de la lucha por la salvación del Huesca junto a Pacheta.

Sus carreras con balón que alcanzan los 35 kilómetros por hora, sus duros disparos, su dominio del área y su capacidad de jugar de espaldas a la meta rival no han pasado desapercibidas.

En España, Pellegrini quiso a Rafa Mir para el Betis el pasado verano y ahora son Sevilla, Atlético y Barcelona los que están atentos a su evolución. En el conjunto rojiblanco encajaría a la perfección con Simeone y en la entidad culé la buena relación entre Laporta y Mendes, podría ser clave en la operación.

15
GOLES ha marcado Rafa Mir con la SD Huesca en la presente temporada.

En el Atlético no quieren hablar de nombres ante la importancia que tienen los próximos encuentros, pero no hay duda de que de cara a la próxima temporada deben reforzar el ataque.

La opción de compra sobre Dembélé de 33 millones de euros no se llevará a cabo, Morata no volverá y a Rafa Mir le resta sólo un año de contrato con el Wolverhampton, club que quiere venderlo Así, por una cifra que podría rondaría los 15 millones de euros se podría fichar a un futbolista de 23 años.

En caso de que se llegue a realizar la operación entre el conjunto inglés y el Atlético, el Huesca se llevaría un porcentaje del traspaso, pero el conjunto oscense no tiene opción de compra sobre Rafa Mir. ●

FINAL COPA DEL REY 2020-2021

Athletic-Barcelona **Faltan 3 días**

No todo es el VAR

MÁS ALLÁ DE LAS QUEJAS QUE KOEMAN PUEDA TENER CONTRA LOS ARBITRAJES, EL HOLANDÉS DEBE ABORDAR ALGUNOS PROBLEMAS DE JUEGO QUE EL EQUIPO ARRASTRA DESDE QUE REGRESÓ DEL PARÓN

ANÁLISIS MARCA
por **Ramiro Aldunate**

Si algo ha dejado claro Ronald Koeman a lo largo de esta temporada es que no le convence cómo se utiliza el VAR en LaLiga. El holandés se ha quejado en múltiples ocasiones de su funcionamiento, la última en el Alfredo Di Stéfano tras perder el último Clásico. Sin embargo, el neerlandés es el primero que sabe que hay otros factores que han provocado que su equipo no se haya llevado el gato al agua en esos partidos en los que él se ha quejado. Aspectos deportivos, tácticos, de juego. Vamos, de su negociado.

Para allanar el terreno, el técnico del Barcelona suele arrancar sus críticas al VAR admitiendo que su equipo no ha estado bien. A partir de ahí, comienza a disparar. Desde que el equipo volvió del parón, no parece el mismo de antes. A los culés les vino mal esa interrupción de la competición justo en el momento en el que mejor estaban. Contra el Real Valladolid y el Real Madrid se ha podido ver que están fallando algunos aspectos del juego. Meterles mano cuanto antes es el trabajo de Koeman. Algo vital para rascar título este curso.

LA PRESIÓN NO FUNCIONA

En estos dos últimos partidos, se ha visto que el equipo no ha sido capaz de llevar a cabo una presión que de verdad dificulte la salida de balón del rival. Cuando eso ha funcionado es cuando hemos visto la mejor versión del Barcelona de Koeman. Contra el Real Madrid sorprendió la facilidad con la que los blancos se quitaban de encima a los culés a base de toques para darle una salida ordenada al balón. Mérito de los de Zidane, claro, pero también mala ejecución de los azulgranas.

ADIÓS AL FACTOR SORPRESA

El cambio de sistema que tan buenos resultados le ha dado a Ronald Koeman ha dejado de coger desprevenidos a los rivales. Jugar con tres centrales ya no es noticia. Los equipos se han preparado para neutralizar la propuesta del entrenador del Barça y ya empiezan a verse los resultados.

LA PRESIÓN, CLAVE EN LA PROPUESTA DE KOEMAN, YA NO VA COMO UN RELOJ

DEMBÉLÉ ES UNA ISLA

El francés está desconectado del juego demasiado tiempo. Si tiene el día, eso deja de ser relevante porque aprovecha la que tiene. El problema es que ya ha quedado demostrado que Ousmane funciona por goteo. Necesita tener varias, hacer unos cuantos intentos hasta que hace daño. Si está lejos de la acción, eso es más complicado. En el partido contra el Real Madrid, se quedó aislado e intervino menos de lo que le hubiera convenido a su bloque.

MESSI, MUY ATRASADO

Como el equipo no carbura, Messi tiene que ir al inicio del juego para poder tener el balón. Contra el Real Madrid, La Pulga tuvo algunos momentos de ir a buscarlo prácticamente a su área.

POCOS REVULSIVOS

No es culpa de Koeman, pero lo cierto es que el Barcelona dispone de pocos recambios capaces de cambiarle la cara al equipo en pleno partido. Carece de revulsivos en su plantilla. Mateu Alemany tiene trabajo.

ENTRAR MAL EN EL PARTIDO

Ha sido un problema recurrente durante la temporada. Parecía superado, pero en los últimos encuentros el Barça ha vuelto a pecar de entrar con la guardia baja en el campo. Koeman es el primero en reconocerlo.

PROBLEMAS PARA SALIR

Otro problema que ha perseguido al equipo durante momentos puntuales del curso, sobre todo cuando no ha podido contar con Gerard Piqué. A este Barça le cuesta sacar el balón jugado desde atrás. Lenglet es un flan y no es la especialidad de Araujo. Koeman lo ha solucionado cuando ha puesto a De Jong de central, pero no puede hacerlo siempre. ●

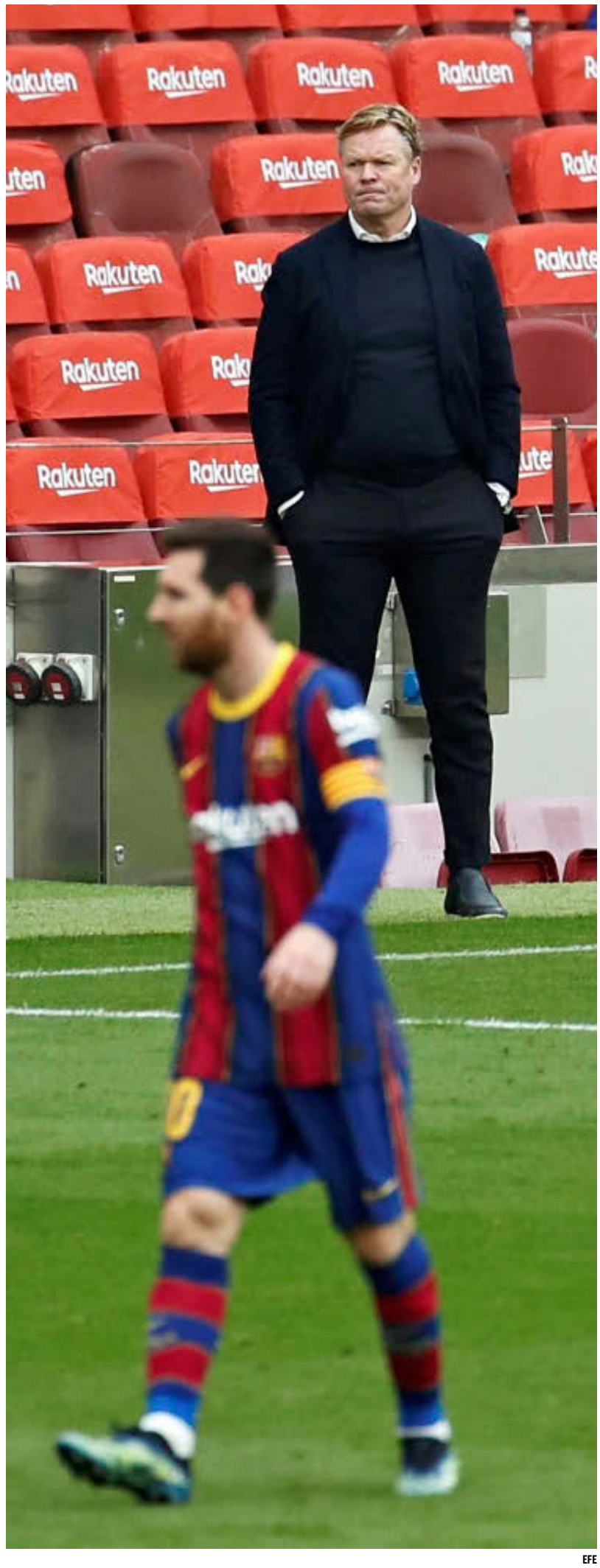

EFE

3
PUNTOS de seis posibles ha sumado el Barça desde el parón.

19
PARTIDOS llevaba sin perder el Barça hasta que cayó en Valdebebas.

0
PUNTOS ha sumado el Barça contra sus rivales directos

TIENE QUE REACCIONAR

Con una final a la vista esta misma semana y la pelea por LaLiga apretadísima, Koeman no tiene tiempo para lamentos. Debe reaccionar.

DETENIDOS ***La Ertzaintza ha detenido a otras dos personas tras los disturbios del 3 de abril***

Son ya cuatro los arrestados por lo ocurrido en calles de Bilbao

KOEMAN ***da otro día de descanso a sus jugadores antes de la final del sábado***

Los azulgranas volverán a los entrenamientos mañana jueves

FC BARCELONA

FC BARCELONA

FOTO OFICIAL... Y GUIÑO A NEYMAR La plantilla, el equipo técnico y el presidente posaron ayer para la foto oficial de la temporada. Piqué tuvo un guiño para Neymar, que suena para el Barça de nuevo. El catalán imitó el gesto con las manos que el paulista hizo en la foto del curso 14-15 y Ronaldinho en el 05-06.

Renovaciones a la vista

MINGUEZA E ILAIX, FUTURO ASEGURADO DE CULÉS

El club ejecuta la renovación, hasta 2023, ya pactada sobre el central y ya hay contactos para atar al medio

M. CARMEN TORRES
BARCELONA

El Barcelona está decidido a apostar por la gente joven y por su cantera. La Dirección Deportiva y Joan Laporta están inmersos en la construcción del Barça del futuro. Hace unos días, el club anunció la renovación de Álex Collado y en las próximas jornadas hará lo mismo con Óscar Mingueza. Además, ya se ha puesto manos a la obra para atar a Ilaix Moriba, que concluye su vínculo en 2022.

Óscar Mingueza está siendo una de las revelaciones del Barcelona y de LaLiga. Subió al primer equipo a causa del gran número de bajas que tenía Koeman por lesión en defensa, pero su buen rendimiento le ha permitido continuar en el Camp Nou, y lo seguirá haciendo. El canterano acaba contrato en junio, pero la entidad ejecutará, así lo sabe ya el futbolista, la opción que guarda de ampliar el vínculo dos años más. Eso sí, lo hará con las condiciones pactadas: no firmarán un nuevo documento. Pese al rendimiento del zaguero, no se redactará un nuevo contrato porque el club considera que se ajusta a la realidad actual del futbolista y del club. El catalán ya tuvo una mejora de su ficha cuando alcanzó la cifra de 15 encuentros disputados con el primer equipo.

DANI FERNÁNDEZ

FRANCESC ADELANTADO

APUESTA DE FUTURO El Barcelona está decidido a renovar y rejuvenecer a su plantilla y a apostar por los jugadores de su cantera. Álex Collado fue el primero en firmar y ahora le siguen Óscar Mingueza e Ilaix Moriba.

TEMAS PENDIENTES

Ilaix Moriba, por su parte, no ha tenido tanto protagonismo, aunque también ha mostrado un excelente rendimiento, y de ahí que la entidad ya haya comenzado los contactos para su renovación, aunque no concluye su relación hasta 2022. El mediocentro, pese a la gran competencia que hay en la medular, ha participado en 10 partidos.

Otros canteranos que están teniendo presencia este curso con Koeman son Araujo y Konrad de la Fuente. La institución culé cuenta con ellos, especialmente con el zaguero, pero abordar sus continuidades aún no es tan prioritario. Aunque son temas que están sobre la mesa. El uruguayo concluye su vínculo en 2023 y el americano, en 2022. ●

Una cuenta pendiente

14 CULÉS NO HAN JUGADO LA FINAL

No sólo los jóvenes debutarán el sábado, Griezmann o Neto también lo harán

M. CARMEN TORRES
BARCELONA

El Barcelona es uno de los clubs más laureados del mundo. Por ejemplo, es el equipo que ha ganado más Copas: suma 30. Sus jugadores también son internacionalmente reconocidos y la mayoría de ellos disfruta de un palmarés envidiable. Pero, curiosamente, más de la mitad del vestuario nunca ha disputado una final del torneo del K.O. Y no sólo los jóvenes de la cantera.

Hasta 14 jugadores del Barça no han disputado nunca una final de la Copa del Rey. Los hay veteranos de la competición, como Griezmann o Neto, que pese a su dilatada trayectoria nunca han disputado un encuentro como el del sábado en Sevilla. El meta brasileño tiene el título, el ganado con el Valencia precisamente contra el Barça en la 18-19, pero no estuvo en el último partido. Marcelino apostó por Doménech en el Benito Villamarín.

Tampoco han disputado una final de Copa jugadores que llevan poco en LaLiga o en el Barça como Pjanic, Martin Braithwaite, De Jong, Dest, Pedri, Trincao, Junior, Matheus. Ni los jóvenes Araujo, Mingueza, Ilaix o Riqui Puig.

Un buen número de estos jugadores que no ha estado en una final de Copa lo estará el sábado, ya que se presumen titulares. Son los casos de De Jong o Pedri. Griezmann, Araujo o Mingueza también tienen muchas opciones de tener minutos, en La Cartuja si no salen de inicio. ●

Antoine Griezmann (29).

FC BARCELONA

Marcelino viaja hacia la historia

ASPIRANTE A GANAR LA COPA CON DOS EQUIPOS DISTINTOS

La Cartuja no dejará indiferentes porque en caso de derrota, el Athletic se convertirá en el equipo que más finales seguidas (6) ha dejado pasar

JUANMA VELASCO
BILBAO

La Copa vuelve a llenar el espíritu en el Athletic. El duelo por la reciente final perdida con la Real puede quedar arrinconado si los leones regresan de Sevilla con una victoria. El foco está puesto de nuevo en La Cartuja. El Athletic tiene en ese partido su gran oportunidad de años. Después de ganar dos Supercopas en 2015 y 2021, las dos ante su rival del sábado, el club buscará un trofeo que se le resiste desde que ganó, también al Barcelona, en 1984. El premio es gigantesco.

Marcelino se juega un hueco en la historia. En el Athletic la Copa se reconoce como un trofeo especial. El club ha levantado 24 y durante mucho tiempo fue el que más veces lo había ganado: hasta que el Barcelona le cogió gusto y tomó distancia a partir de, entre otras razones, sus tres victorias consecutivas ante los leones en 2009, 2012 y 2015.

El técnico asturiano, que en 2019 fue campeón con el Valencia, aspira a convertirse en uno de los pocos entrenadores que ha ganado la Copa con dos equipos diferentes. La lista la componen Jack Greenwell, Ramón Encinas, Patricio Caicedo, Jacinto Quincoces, Baltasar Albéniz, Rafa Iriondo y Luis Aragonés, que ganó con Atlético y Barcelona y luego repitió con el club madrileño.

RÉCORD DE DERROTAS

Es el segundo reto para el preparador rojiblanco. Si el Athletic hubiese ganado a la Real, el técnico se habría convertido en el primer entrenador de la historia que gana la Copa dos años seguidos con dos equipos diferentes. La Real le borró esa ilusión, pero todavía tiene planes por delante. Si consigue ganar esta segunda Copa podría aspirar a igualar a Ferdinand Daucik, el único que la ha ganado con tres: Barcelona, Athletic y Zaragoza.

Marcelino (55) celebra el título de Copa ganado al Barcelona con el Valencia en 2019. KIKO HURTADO

Las familias estarán en el viaje a Sevilla

El Athletic cambiará parte de la delegación con la que se presentará en Sevilla. La final ante el Barcelona tendrá más presencia de familiares directos de jugadores. En el duelo ante la Real Sociedad la expedición rojiblanca tuvo un carácter más institucional. Es una de las variaciones de procedimiento adoptadas por el club, que en esta segunda final ha decidido eliminar entrevistas de jugadores y ceñir su exposición mediática durante la semana a ruedas de prensa de Dani García, Balenziaga y Muniain.

La final también tiene corolario en caso de ser, de nuevo, oscura para los intereses del Athletic. Marcelino puede pasar de ser el técnico que la gana con dos equipos distintos a ser el jefe del banquillo del único equipo que ha perdido sus seis últimas finales de la Copa del Rey. El Athletic comparte racha (5 derrotas seguidas) con el Real Madrid, que lo hizo en 1918, 1924, 1929, 1930 y 1933. Marcelino, Valverde, Bielsa, Caparrós y Clemente ha sido los últimos entrenadores en perder finales de Copa con el Athletic. ●

7

TÉCNICOS han ganado la Copa con dos equipos distintos y sólo uno con 3

Elizegi (54), en la entrega de insignias conmemorativas. ATHLETICCLUB

Elizegi lo tiene claro

EL PRESIDENTE DESVELA SU PLAN

"Hay que hacer un partido para recordar en intensidad, motivación y fútbol", dice

J. VELASCO
BILBAO

La final del sábado es una oportunidad muy querida. Sobre todo después de haber perdido la del 3 de abril con la Real Sociedad.. "Hay que soportar el dolor y la herida", expresó Aitor Elizegi. El presidente del Athletic reconoció el duelo, pero no para llorarlo. Cree en el éxito inmediato. "Aquel sábado con la Real aprendimos algo. Permitamos que estos jugadores disfruten de lo que saben hacer. Tienen que salir a disfrutar de lo que saben hacer. Están en plenitud, están en un club magnífico y en una edad magnífica. Hay que hacérselas pasar canutas al Barcelona. La fiabilidad de la plantilla y del staff me hace ser optimista", comentó.

El dirigente rojiblanco tiene claras las líneas para que se pueda aventurar una victoria rojiblanca. "Hay que hacer un partido para recordar en intensidad, motivación y fútbol. Este equipo es duro y a un partido somos un gran rival. El Barça lo sabe porque ya lo hemos demostrado hace poco".

Elizegi añadió: "El Barça es una selección del mundo, con sus ventajas y desventajas. Enfrente tendrán un equipo de perfil rocoso y más primario, pero muy capaz. El Barcelona a veces soluciona problemas desde el talento, nosotros solucionamos los problemas desde el conjunto y el compromiso, que es nuestra fortaleza". ●

> *"Tenemos que hacérselas pasar canutas"*
>
> *"Conjunto y compromiso es nuestra fortaleza"*
>
> **AITOR ELIZEGI** PRESIDENTE ATHLETIC

Paredes asoma en Lezama

YERAY Y YURI siguen fuera del grupo y el central del filial entrena con el equipo

J. M VELASCO BILBAO

Aitor Paredes, central de 20 años que ha disputado 13 partidos esta temporada con el Bilbao Athletic, es alternativa para viajar a Sevilla siempre que Yeray y Yuri no se recuperen de las lesiones musculares que sufrieron una semana atrás en LaLiga frente a la Real. Yeray y Yuri trabajan con insistencia bajo la supervisión del readaptador físico Alberto Torres. Todavía no se han integrado al grupo, pero en sus rutinas hay tareas con balón. Este jueves pasarán una prueba definitiva. ●

CONSIGUE EN EXCLUSIVA CON MARCA

MYSTICA
THE SPIRIT OF PLAY

PROTEO CARBON 2.0 + PALETERO

POR SÓLO
149,00€
PVP: ~~250,00€~~

CARBON 18 MAX
IRON EVA
XTREME SPIN
BIG CAPACITY
THERMO POCKET

PARA COMPRAR
CAPTURA ESTE CÓDIGO

TEATRO REAL CERCA DE TI
MYSTICA THE SPIRIT OF PLAY
ENVIO GRATIS A DOMICILIO
FORMAS DE PAGO
MARCA

Promoción válida para Península y Baleares. Unidades limitadas a 200. Hitps://www.marca.com/promociones/pade21. Teléfono de atención al cliente 91 050 16 29.

Javi Sánchez, baja de nuevo

VALLADOLID Sufre una lesión en el aductor y estará K.O. tres semanas

JESÚS PÉREZ BARAJA VALLADOLID

Javi Sánchez fue sustituido ante el Granada antes del descanso y el Valladolid confirmó ayer que sufre una lesión miotendinosa de grado I en el aductor mayor izquierdo, lo que le obligará a estar en el dique seco las próximas tres semanas. ●

Al margen Soro, Machís y Kenedy

GRANADA No estuvieron en la última sesión del equipo nazarí

EFE GRANADA

El Granada completó su último entrenamiento antes de viajar a Inglaterra para medirse al Manchester United, en una sesión a la que faltaron seis jugadores, entre ellos los extremos Soro, Darwin Machís y el brasileño Kenedy. ●

Apelación mantiene la amarilla a Diakhaby

INCIDENTE CON CALA El Comité insiste en que no se puede probar la reacción a un insulto racista

FERNANDO ÁLVAREZ VALENCIA

El Comité de Apelación desestimó el recurso del Valencia y mantiene la tarjeta amarilla que vio Diakhaby por discutir con Juan Cala en el partido contra el Cádiz después de que, presuntamente, le dijera "negro de mierda" tal y como denunció después al árbitro. El Comité considera que las pruebas aportadas no desmienten la redacción del acta y, por el contrario, no prueban que antes hubiera un ataque racista. ●

Diakhaby, fuera de sí, con el árbitro. LALIGA

Sólo ganó una vez en El Sadar

ELCHE El único triunfo en Primera se remonta a la campaña 1959-60

EFE ELCHE

El Elche, que este fin de semana visita al Osasuna, solo ha ganado una vez en los seis partidos de Primera que ha jugado en Pamplona. El único triunfo se remonta a la primera visita, la de la 1959-60, cuando el club ilicitano venció 1-3. ●

Los jugadores del Sevilla celebran el gol del Papu Gómez en Vigo, que significaría la victoria andaluza. LALIGA

"Primero atamos la cuarta plaza, después..."

LA PLANTILLA DEL SEVILLA, SABEDORA DE QUE EL EQUIPO HA SIDO INCLUIDO EN LA CARRERA POR LALIGA, MANTIENE LOS PIES EN EL SUELO... CON ILUSIÓN

CONFIDENCIAL MARCA
por **Alberto Fdez.**

Los resultados de la jornada 30 han dejado claro que el título no se decidirá hasta el final. Quedan ocho apasionantes partidos para tres equipos que están en dos puntos... Y para un cuarto invitado que desde la distancia, a seis, cinco y cuatro de los tres primeros, respectivamente, mira con un deseo cauteloso lo que pueda suceder. Es el Sevilla, quien tiene prácticamente amarrado su objetivo de repetir en Champions la próxima temporada (14 puntos sobre el quinto), y que afronta el último cuarto con el objetivo de que no marearse entre tanto canto de sirena. Si la pauta hasta la fecha ha sido la de no salirse en ningún momento del camino marcado, ahora redoblarán los esfuerzos para que nadie levante la vista más allá del siguiente compromiso.

Por eso estaba agrio Lopetegui en sala de prensa tras una victoria y sufrida. Si su mensaje habitual es el de partido a partido, más si cabe cuando los focos apuntan directamente a sus hombres. No los quiere sobrecargar con una presión que no es suya. Pelear LaLiga o tener opciones de hacerlo es visto por el club más como un premio, que una opción real. Sin embargo, una cosa es lo que piensen los dirigentes y otra lo que pasa por la cabeza de los jugadores, quienes desprovistos de presión, no quieren perder la ocasión de que su voz sea escuchada en el fútbol español. Hacer ruido del bueno.

LOPETEGUI NO SE SALE DEL DISCURSO PORQUE UN ERROR LES DEJA FUERA

"Me encantaría dar por culo a los tres que están arriba", decía Suso en una entrevista reciente, que rápidamente matizaba su entrenador. Esas sinceras palabras del gaditano son compartidas por la mayoría de sus compañeros. Sin salirse del día a día, pero siempre con ambición. "Primero queremos atar matemáticamente la cuarta plaza; después...", confirmaba un miembro de la caseta sevillista a MARCA. No se habla de ganar LaLiga, pero sí de pelear hasta donde lleguen las fuerzas. "Tenemos la intención de ganar todos los partidos que quedan", reconocía Koundé tras vencer en Vigo. El ambiente del vestuario ha subido los decibelios. Los veteranos aprietan a los noveles en un año que podría ser histórico. El Sevilla va de tapado, con disimulo, pero a por todas en el esprint final. ●

Dos salidas más antes de regresar al Sánchez-Pizjuán

El Sevilla deberá completar en la próxima semana su triple participación lejos de su estadio en este tramo final de Liga. Tras vencer en Vigo, los próximos compromisos serán en San Sebastián y en Valencia frente al Levante. El compromiso ante la Real se ve como básico para seguir en la pelea, pues tras Levante llegan Granada y Athletic al Sánchez-Pizjuán. Si sigue en la pomada, tocará visitar al Real Madrid.

Merino podría no jugar más esta temporada

REAL SOCIEDAD El 8 txuriurdin sufre una fractura en la vértebra L4

ÓSCAR BADALLO SAN SEBASTIÁN

Mikel Merino podría haber dicho adiós a la temporada si se confirma que la fractura que sufrió hace unas semanas en la vértebra L4, que a punto estuvo de dejarle sin jugar la final de Copa del Rey, necesita para su sanación un mes más de tratamiento. El centrocampista navarro, pieza clave para los txuriurdin, trabaja a tope para poder ayudar a sus compañeros en la pelea por Europa de las últimas ocho jornadas, pero lo tiene difícil.

El 8 no entró en las lista para las dos últimas jornadas de LaLiga, después de entrenarse sólo dos días antes, tras no haberlo hecho durante 10. Su baja en el día a día de Zubieta hizo encender las alarmas de cara a la cita histórica de La Cartuja, en la que finalmente estuvo. Merino se quedó luego fuera del derbi liguero y volvió a no estar convocado ante el Valencia. Fue entonces cuando la Real Sociedad emitió un parte médico sobre su situación física. ●

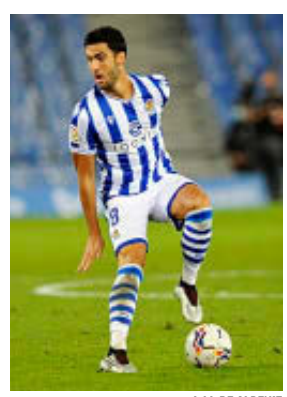

Mikel Merino (24). J. M. DE ALBENIZ

Campaña vuelve a entrenarse con el grupo

LEVANTE La semana pasada sufrió una microrrotura en el sóleo de la pierna derecha

EFE VALENCIA

El Levante arrancó ayer la preparación del partido ante el Villarreal con la buena noticia de la presencia en el entrenamiento de Campaña. El internacional español sufrió hace una semana una microrrotura en el sóleo de la pierna derecha de la que ya está recuperado. Campaña está de baja desde el 2 de diciembre de 2020, ya que se lesionó en los isquiotibiales de la pierna derecha y tuvo que ser operado. ●

"No vamos a parar por intentar ser séptimos"

CELTA Denis Suárez afirma que han demostrado que pueden competir con los mejores

RAFA VALERO VIGO

Denis Suárez se lamenta de la derrota ante el Sevilla: "Tengo mucha rabia porque de ganar nos metíamos de lleno en la pelea por la sexta o séptima plaza. Nos poníamos a seis puntos del Villarreal, quedando ocho jornadas. Lo que quiero es pelear por estar arriba. Seguimos lejos pero no vamos a parar por intentar meternos ahí. Hemos demostrado que podemos competir contra los mejores". ●

ABIERTO EL PLAZO

NACE EL PREMIO DE PERIODISMO DEPORTIVO CIUDAD DE MARBELLA

La Asociación de Periodistas Deportivos de Málaga (APDM) y el Ayuntamiento de Marbella han presentado el I Premio de Periodismo Deportivo Ciudad de Marbella. Este certamen nace con el objetivo de apoyar la divulgación del deporte. En esta primera edición se premiarán las mejores aportaciones escritas en materia de comunicación deportiva, publicadas en medios de comunicación o inéditos. Serán un total de cuatro premios. El plazo para la entrega de los trabajos ya está abierto y finaliza el próximo 1 de julio y los premios se entregarán en septiembre.

Cartel Premio de Periodismo Deportivo.

La inspiración de Nabil Fekir

EL FRANCÉS SEÑALA A ZIDANE COMO SU REFERENTE

La estrella bética confiesa que Zizou le hizo "querer triunfar", al igual que Ben Arfa, al que vio en Lyon

MIGUEL Á. MORÁN
SEVILLA

Nabil Fekir, la estrella del Betis, se prodiga muy poco en los medios de comunicación. Pero cuando lo hace, deja reflexiones de lo más interesantes. Como la confesión que hizo ayer en *France Football* respecto a los futbolistas que le sirvieron en su día como inspiración. "Zinedine Zidane fue el jugador que me hizo soñar y querer triunfar", dijo el campeón del mundo francés.

Además del actual técnico del Real Madrid, Fekir también se fijó en sus inicios en otro gran talento de su país: "También lo hizo Ben Arfa, tuve la ocasión de verlo jugar en Lyon cuando era más joven. Son los dos futbolistas que me inspiraron". Dos referencias en un puesto muy concreto del campo en el que está teniendo la oportunidad de jugar esta temporada con Pellegrini.

"La posición de '10' es con la que soñaba desde que era pequeño. Ahí es donde me siento más cómodo. Pellegrini confía en mí, me da mucha libertad. Soy una especie de electrón libre, que es exactamente lo que me gusta. Contamos con un equipo de calidad y yo, que tengo un poco de experiencia, trato de llevarla al grupo lo máximo posible, dando todo lo que tengo", señala el internacional.

NABIL FEKIR (27) suma tres goles, seis asistencias y cuatro penaltis provocados este curso en LaLiga.

Eso sí, al mayor de los Fekir no le preocupa si su técnico le pide que juegue en cualquier otra posición de la medular: "Si me quiere poner en punta o en una banda, donde hay más trabajo, no hay problema. Estoy disponible para el equipo".

Nabil, para finalizar, reflexiona sobre la evolución del juego en los últimos años: "El fútbol ha cambiado. Los espacios no son los mismos que hace 30 años. El juego está evolucionando y las posiciones sobre el campo, también. Los laterales, por ejemplo, ofrecen más soluciones. Antes el buen lateral era el que defendía, no se le pedía que marcara goles o asistiera, como ahora". ●

> *Zinedine Zidane fue el jugador que me hizo soñar y querer triunfar"*
>
> *"Pellegrini confía en mí, me da mucha libertad, juego donde me gusta"*
>
> *"Tenemos un equipo de calidad y yo trato de aportar al máximo mi experiencia"*
>
> **NABIL FEKIR**
> JUGADOR DEL BETIS

David Aganzo (40), candidato a la presidencia de AFE. PABLO GARCÍA

"La candidatura de Toquero **está 'haciendo un Trump'** para reventar las elecciones"

FUENTES DE LA CANDIDATURA DE AGANZO ACUSAN A SU RIVAL DE FORZAR LA SITUACIÓN O DE MENTIR EN SU COMUNICADO

SERGIO FERNÁNDEZ
MADRID

A la espera de que se reanude el polémico recuento de votos en las elecciones a la presidencia de AFE, ambas candidaturas siguen acusándose mutuamente de obstaculizar el proceso. El último comunicado del equipo de Gaizka Toquero ha causado gran indignación entre sus rivales, que explican a MARCA su versión de lo ocurrido.

"Ante el resultado tan favorable, una vez escrutado casi la mitad de los votos, la candidatura de Toquero se ha *hecho un Trump* con el ánimo de ralentizar primero y reventar después unas elecciones que están dañando gravemente la imagen de AFE", aseguran desde la candidatura de Aganzo.

> *Se está dañando gravemente la imagen de AFE"*
>
> **CANDIDATURA DE** DAVID AGANZO

"Han llegado a acusar incluso a Correos", lamentan

El interventor de la candidatura de Aganzo dice que las supuestas irregularides en el voto por correo las denuncian a la mitad del escrutinio. "Han llegado a acusar incluso a una institución como Correos", lamentan.

Tras las declaraciones en *Cope* de Jesule, miembro de la candidatura de Toquero e interventor en el proceso electoral, en las que explicaba la dureza de las condiciones del recuento de votos, el equipo de David Aganzo ha querido matizar lo ocurrido: "Fue él quien voluntariamente decidió quedarse a dormir al desconfiar de las medidas de seguridad impuestas por la Comisión Electoral. Esta actitud obligó a que nuestro interventor tuviese que quedarse exactamente en las mismas condiciones que él. Esta candidatura no es responsable de las condiciones en las que hayan estado los dos interventores, pero sí comprendemos que la sala lógicamente no estaba preparada para pernoctar allí ya que la seguridad en las horas de descanso estaba garantizada". ●

El 'abuelo' del Lega recibe su abono... ¡a los 106 años!

EN ESTAS FECHAS TAN DIFÍCILES, EL CLUB PEPINERO INICIA UNA CAMPAÑA SIN IGUAL, MANDANDO LOS NUEVOS ABONOS A SUS SOCIOS • "SER DEL LEGA ES PARA SIEMPRE"

HISTORIAMARCA por **Javi Carrasco**

El Leganés ha iniciado una campaña sin igual en el fútbol español. Está enviando 10.300 abonos o ilusiones (como los llaman) a sus socios con sus nuevos carnés para siempre, actualizados y personalizados, con los que, pase lo que pase, nunca más volverán a sentirse lejos de Butarque y podrán disfrutar de nuevas ventajas y servicios *on-line*, preparándose para la pronta vuelta a los estadios. La pandemia hace que no haya fecha aún, pero será un momento muy especial para todos. Entre ellos, para Salustiano Toribio, muy conocido en el mundo del fútbol por ser uno de los seguidores más veteranos, y quien protagoniza esta campaña a sus 106 años de edad, habiendo visto nacer al Lega, al que ha mostrado siempre su apoyo. Incluso ya hizo el saque de honor en Primera. Su sueño es repetirlo y para eso los chicos de Garitano están trabajando. Los *playoffs* les esperan con las puertas abiertas. El momento que desea Salustiano para volver a Butarque. ●

LEGANÉS

10.300 ILUSIONES El club pepinero está enviando los nuevos carnés a sus abonados con el lema "Ser del Lega es para siempre".

Huelen a Primera

ESPANYOL Y MALLORCA, DOS DE LOS DESCENDIDOS, YA HAN ABIERTO HUECO

Sacan 10 y 8 puntos, respectivamente, al Almería, tercero • Los pericos, cinco triunfos consecutivos, pueden dejar sellado su ascenso el próximo lunes en tierras indálicas

CRISTINA NAVARRO Y SERGI AMORÓS
BARCELONA Y PALMA DE MALLORCA

Los técnicos Luis García Plaza (48) y Vicente Moreno (46) se saludan antes del partido de la segunda vuelta. TOORU SHIMADA

Espanyol y Mallorca están cada día más cerca de lograr su objetivo, el regreso a Primera apenas un año después de haber descendido. Ahora mismo lucen 70 y 68 puntos, respectivamente, cifras que históricamente les acerca al objetivo cuando aún resta mes y medio de competición. Sin ir más lejos, el año pasado Huesca y Cádiz subieron con 70 y 69. Es más las últimas temporadas, salvo un par de excepciones, se ha ascendido directamente con una puntuación entre los 69 y los 75 puntos.

El Espanyol ha apretado el acelerador en el momento más decisivo y ha encadenado cinco victorias seguidas. Unos registros que le han permitido ser líder a 10 puntos del tercer clasificado, el Almería. Curiosamente, su próximo partido, el lunes que viene, es en el Juegos Mediterráneos, donde puede quedar sentenciado su ascenso. Si ganan, los pericos sólo tendrán que mirar el calendario para empezar a calcular la jornada en la que volverá a ser equipo de Primera.

Y es que la reacción del bloque de Vicente Moreno, después de una racha irregular que encendió las alarmas, ha sido especular y se convirtió, de nuevo, en un equipo sólido en defensa y con olfato en ataque, firmando 16 goles a favor y sólo 2 en contra. El primer año de Luís García Plaza en el banquillo del Mallorca ya es historia bermellona. A falta de ocho jornadas saca ocho puntos al Almería, que marca los puestos de *playoffs*. Y lo hace con los mejores registros de su historia con 68 puntos en 34 jornadas, números que les acercan a ver la mejor liga del mundo más cerca. Cuando el club oficializó la llegada de Luís García como técnico, allá por agosto, seguro auguraban un gran rendimiento del madrileño, aunque, difícilmente, esperaban que su impacto en la plantilla fuera tan inmediato y trascendental para encauzar tan rápido el objetivo del ascenso.

El cuadro balear encaraba un difícil año en Segunda tras la marcha de Vicente Moreno, un entrenador que caló hondo en el vestuario y en la grada. Aun así, la exigencia del club mallorquinista era máxima para afrontar lo que sería su trigésimo séptima temporada en la División de plata y el resultdo no puede ser mejor. ●

PUNTUACIONES EN LOS ÚLTIMOS ASCENSOS

TEMPORADA	ASCENSO DIRECTO	PUNTOS	TERCERO Y PUNTOS
2019-20	Huesca y Cádiz	70 y 69	Zaragoza (65)
2018-19	Osasuna y Granada	87 y 79	Málaga (74)
2017-18	Rayo Vallecano y Huesca	76 y 75	Zaragoza (71)
2016-17	Levante y Girona	84 y 70	Getafe (68)
2015-16	Alavés y Leganés	75 y 74	Gimnástic (71)
2014-15	Betis y Sporting	84 y 82	Girona (82)
2013-14	Eibar y Deportivo	71 y 69	Barcelona B (66) *
2012-13	Elche y Villarreal	82 y 77	Almería (74)
2011-12	Deportivo y Celta	91 y 85	Valladolid (82)
2010-11	Betis y Rayo Vallecano	83 y 79	Barcelona B (71) **

** El Real Murcia fue cuarto con 65 puntos; el filial azulgrana no podía ascender*
*** El Elche fue cuarto con 69 puntos; el filial azulgrana no podía ascender*

30 **JORNADAS** ha estado en ascenso directo el Espanyol; 24, el Mallorca

2 **DESCENDIDOS** no subían directos un año después desde Sevilla y Betis en la 2000-01

RAYO VALLECANO - MIRANDÉS

Vallecas • 19.00 • Movistar LaLiga

Árbitro: ***Sánchez López*** *(Murciano) VAR:* ***Iglesias Villanueva, Javier***

Entrenador: **Andoni Iraola**

1 Luca Zidane y **30** Morro (p.s.), **4** Mario Suárez, **28** Mario Hernández, **27** Martín Pascual, **20** Joni Montiel, **15** Antoñín, **3** Martos, **22** Pozo, **14** Yacine Qasmi, **6** Santi Comesaña y **9** Ulloa.

1-4-4-2

Entrenador: **José Alberto López**

31 Alberto G. (p.s.), **2** Carlos Julio, **5** Vivian, **8** Caballero, **10** M. Ezzarfani, **18** Mario Barco, **22** Nicolás Jackson, **32** Rodrigo, **33** De la Mata y **38** Olguín.

1-4-2-3-1

MARCAapuestas.es 1 1,909 X 3,25 2 4,20

+18. JUEGA CON RESPONSABILIDAD. CUOTAS SUJETAS A VARIACIÓN.

Un encuentro para soñar

CON EL ASCENSO, EL RAYO

Y el Mirandés, con aspirar a los 'playoffs' • Aplazado de la jorn. 31ª

MARCOS DE VICENTE Y AITOR CASTILLO MADRID Y MIRANDA

Rayo Vallecano y Mirandés recuperan el partido que no pudo jugarse por los positivos de covid-19 en los de Anduva con el mismo objetivo de seguir soñando. Los de Iraola con los puestos de ascenso directo, o al menos cerrando su presencia en *playoffs*. Y los rojillos, con sellar su salvación cuanto antese incluso seguir optando a la sexta plaza. Precisamente la vuelta del técnico José Alberto, tras haber estado ingresado, es la principal novedad de la escuadra jabata. ●

LALIGA

Pozo dispara a puerta en el partido de Anduva.

MARCADOR
DE EDU GARCÍA

LAS MEJORES RETRANSMISIONES CON ANDUJAR OLIVER, DAVID FER, JAVI AMARO, RAÚL VARELA Y PABLO PARRA

EN MARCADOR

LUNES A VIERNES DE 20:00 A 23:30 H
FIN DE SEMANA DE 12:00 A 23:00 H

RADIO MARCA
EL DEPORTE ES NUESTRO

España invita a soñar a lo grande

SUPERA A MÉXICO TRAS UN BRILLANTE PARTIDO

Marta Cardona y el doblete de Nahikari García sentencian en la segunda parte. Dos victorias en el stage en Marbella

Las jugadoras festejan el primer gol de España a México, obra de Marta Cardona. EFE

ESPAÑA	3
MÉXICO	0

Antonio Lorenzo Cuevas — **Sin espectadores**

ESPAÑA Lola Gallardo → 46' Misa | Aleixandri, Ivana, Leila → 77' Olga | Bonmatí, Redondo, Teresa Abelleira → 64' Alexia, M. Corredera → 56' Batllé, | Bárbara → 64' Nerea Eizagirre → 56' Mariona, Nahikari

Entrenador Jorge Vilda

MÉXICO Cecilia | Robles, Farias, Jocelyn, Jimena | Bernal, Espinosa → 46' Belén Cruz, Cuéllar → 46' Alison | Sandra ■ 90', Sánchez → 74' Cervantes ■ 85' y Laura García → 46' Nicole Pérez

Entrenadora Mónica Vergara

Goles 1-0 66' **Marta Cardona 2-0** 76' **Nahikari 3-0** 89' **Nahikari**

Árbitro: Iuliana Elena Demetrescu (Rumanía)

GASTÓN IGLESIAS MARBELLA

Otra tarde de lujo de España en Marbella, con una temperatura ideal y la selección que salió al campo con un once distinto al del amistoso del viernes ante Países Bajos. Los tiempos también fueron otros, y otro el rival, un tímido México que acusó imprecisiones y falta de carácter para plantarle cara a un equipo que poco a poco se fue encontrando cómodo manejando los tiempos y adueñándose del balón.

Salvo alguna rara ocasión de ataque por parte de Estephany Mayor, el equipo dirigido por Mónica Vergara no tuvo oportunidades claras. Sin embargo, España fue al unísono, un concierto de ataque y presión en campo contrario. Avisó Alba Redondo en el 6', y es que España no venía de trámite. Se tuvo que exigir varias veces e intervenir muchas más la portera mexicana para evitar que cayera el primero de las de Vilda. Oportunidades varias se sucedieron a disparos de Bárbara Latorre y Alba Redondo. España a esta altura ya era la dueña del partido aunque le costaba definir. Eizaguirre la tuvo también en el 43 justo después que Orejel inquietara apenas la portería española.

El segundo tiempo transcurrió por los mismos caminos que el primero, sólo que con los cambios se volvió más intenso.

> "La concentración nos deja muy buen sabor de boca"
>
> **JORGE VILDA** SELECCIONADOR ESPAÑA

En el minuto 65 cambió definitivamente el encuentro a favor de España al dar entrada a Alexia Putellas y Marta Cardona. Un minuto después, la última abría el marcador tras pase de Aitana. Un premio justo para La Roja. Los últimos minutos siguieron siendo un festival de fútbol para España que coronó el triunfo con un doblete de Nahikari García.

Muy buen examen para el segundo equipo de Vilda que aprobó con nota ante un rival que tampoco se lo puso muy difícil. Hay motivos para soñar con España. ●

MÁSTERES OFICIALES
Y TÍTULOS PROPIOS
en periodismo
y comunicación
NUEVA OFERTA FORMATIVA
DE CURSOS ONLINE
en empresa,
deporte y moda
21
22
#tuexitoesnuestramotivacion
ESUE
Escuela de Unidad Editorial
Becas
hasta del
25%
y hasta
6 meses
de prácticas
Infórmate en:
www.escuelaunidadeditorial.es
informacion@escuelaunidadeditorial.es
MÁSTERES CON TÍTULOS UNIVERSITARIOS:
EL MUNDO
MARCA
Expansión 35 ANIVERSARIO
TELVA
YO dona
Universidad Rey Juan Carlos
CEU Universidad San Pablo
uc3m Universidad Carlos III de Madrid

GIRA MOVISTAR MEGACRACKS

FOTOS: ALCOBENDAS

Una imparable Gira Movistar Megacracks

NUEVA CITA PARA EL MOVISTAR INTER EN ALCOBENDAS

El equipo visita el Colegio Padre Manyanet • Dani Saldise: "Es muy gratificante venir y desconectar de tanta tensión"

ÓSCAR GARCÍA
MADRID

Más allá de los logros deportivos, que en esta temporada han tenido la guinda de la Copa de España recientemente ganada, el Movistar Inter se mantiene muy firme en su apuesta por su iniciativa más solidaria, la Gira Movistar Megacracks.

El equipo madrileño mantiene esta doble versión de apostar por ganar todos los títulos posibles al tiempo que se acerca a los más pequeños en unas jornadas que se convierten en inolvidables lecciones para ellos.

Así ocurrió en la visita al Colegio Padre Manyanet de la localidad madrileña de Alcobendas, donde el club tuvo su sede durante algunas temporadas.

Dani Saldise (25), con una de las niñas participantes.

Los jugadores disfrutaron junto a los escolares, a los que acercaron los valores que conlleva la práctica deportiva, tales como el esfuerzo, el compañerismo o el trabajo en equipo. Dos horas de diversión en las que los pequeños pueden compartir la pista y diversos juegos y partidillos con los jugadores interistas.

Dani Saldise, actual Pichichi de la Primera RFEF, destacó lo que suponen estos eventos para ellos. "Es muy gratificante poder descansar después de tanto partido, vienes y desconectas después de tanta tensión. A los chavales les veo con muchas ganas y mucha ilusión, sólo hay que ver la alegría que reflejan sus caras", dijo el navarro.

FORMANDO VALORES

MOVISTAR

Siempre con el fútbol sala. El patrocinador oficial del club tiene una posición clave, cuidando todos los detalles.

LA CAIXA

Solidaridad con los pequeños. Una entidad tan poderosa como La Caixa es un apoyo clave para la Gira.

CON TODA LAS MEDIDAS DE SEGURIDAD

La Gira Movistar Megacracks tiene esta temporada un reto aún mayor. No sólo es reunir a niños y niñas de toda España, sino hacerlo también con todas las medidas de seguridad. La pandemia condiciona unos eventos en los que el gel hidroalcohólico y las mascarillas son indispensables.

MARCAS CAMPEONAS

Movistar
Fundación "la Caixa"
MARCA
El Corte Inglés
Movistar
Fundación "la Caixa"
Joma
MARCA
El Corte Inglés
Coca-Cola
ADB

SUSCRIPCIÓN ANUAL A MARCA

DISFRUTA DE **MARCA EN PAPEL DE LUNES A DOMINGO**
Y RECÍBELO CÓMODAMENTE EN TU DOMICILIO O EN TU PUNTO DE VENTA HABITUAL

25% DTO

ADEMÁS ACCESO GRATUITO A LA EDICIÓN DIGITAL DE **MARCA** EN **ORBYT.ES**

POR SÓLO
22,69 €/MES
ANTES ~~30,25 €/MES~~

Suscríbete en **suscripcion.marca.com/ofertas** o llama al **91 275 19 88**

TEATRO REAL
CERCA DE TI

*Tarifa válida de 0,75€/día de lunes a domingo. Promoción exclusiva para nuevas altas a MARCA de lunes a domingo por 22,69€/mes durante 12 meses. En esta modalidad de suscripción el pago es mensual. Pasado este periodo su suscripción se renovará automáticamente a precio tarifa vigente. Esta promoción no es acumulable a otras promociones. Durante el periodo indicado, podrán participar en la promoción todos aquellos usuarios sin una suscripción activa a la misma publicación. Promoción válida en península (territorio español) y Baleares. Consulta las condiciones generales y las bases de la promoción en: https://suscripcion.marca.es/ofertas

MARCA

Los planes de evolución en Ferrari 2021

HABRÁ UNA MEJORA CONTINUA Y NO HAY PLAZOS LÍMITE PARA SEGUIR APOSTANDO EN EL SF21, PUES CONSIDERAN QUE ES UN AÑO MUY IMPORTANTE • LAS NOVEDADES SERÁN MÍNIMAS EN IMOLA

CONFIDENCIAL MARCA

por **Marco Canseco**

La temporada de 2021 ha cambiado por completo los pasos de un año normal en la F1. A los test únicos de Bahréin, más tarde que nunca, le han sucedido la primera carrera en el mismo escenario y dos semanas después, la llegada a Europa, que solía ser en Barcelona el primer fin de semana de mayo.

Los equipos tomaban datos en los test de Montmeló y planeaban una primera gran evolución para la carrera en España, donde sabían que en mayor o menor medida iban a tener éxito. Otros, como Force India, directamente empezaban con un casi viejo y estrenaban el mismo coche en Cataluña.

3

CARRERAS en las que se tomarán referencias para el futuro.

4

EN BARCELONA un primer paquete grande, aunque podría ser más tarde.

TRABAJO INTENSIVO

SAINZ, EN MARANELLO

Carlos Sainz se ha quedado todo el fin de semana en su nuevo domicilio cerca de la factoría de Ferrari, sin viajar a Madrid, acompañado por su preparador físico Rupert Manwaring y a principios de semana ha estado en el simulador para preparar a conciencia la cita de Imola y seguir conociendo el abanico de reglajes del nuevo coche. Su compromiso y entrega con el nuevo equipo es total: los técnicos le felicitaron incluso por el ritmo de carrera y el trabajo que realizó en Bahréin, donde acabó a sólo 8 segundos de Leclerc, con una peor estrategia inicial. Sabe que le queda un periodo de adaptación, pero quiere acortarlo cuanto sea posible.

HORARIOS MOTOGP PORTUGAL

Viernes, 16/4: 10:00 - 10:40 Moto3 FP1, 10:55 - 11:40 MotoGP FP1, 11:55 - 12:35 Moto2 FP1, 14:15 - 14:55 Moto3 FP2, 15:10 - 15:55 MotoGP FP2, 16:10 - 16:50 Moto2 FP2 ***Sábado, 17/4:*** 10:00 - 10:40 Moto3 FP3, 10:55 - 11:40 MotoGP FP3, 11:55 - 12:35 Moto2 FP3, 13:35 - 13:50 Moto3 Q1, 14:00 - 14:15 Moto3 Q2, 14:30 - 15:00 MotoGP FP4, 15:10 - 15:25 MotoGP Q1, 15:35 - 15:50 MotoGP Q2,16:10 - 16:35 Moto2 Q1, 16:35 - 16:50 Moto2 Q2 ***Domingo, 18/4 (Carreras):*** **12.20 Moto3 (21v), 14.00 MotoGP (25v), 15.30 Moto3 (23v)**

HORARIOS FÓRMULA 1 EMILIA R.

Viernes, 16/4: **11:11 - 12.00** Libres 1; **14.00 - 15.00** Libres 2
Sábado, 17/4: **12:00 - 13.00** Libres 3
Clasificación: 14.00- 15.00
Domingo, 18/4 (Carrera): **GP Emilia Romagna 15:00 (63 vueltas)**

© FOTO COLOMBO IMAGES

EL CAMBIO A 2022 Los equipos grandes (en recursos) no podrán permitirse el lujo de abandonar el desarrollo de los coches de 2021 hasta el final del año. Los medios deberán decidir mucho antes el cambio al de 2022.

Esta vez, la llegada al viejo continente ha obligado a forzar la máquina a la mayoría de escuadras, como Mercedes (tras sus malos pasos iniciales), y Red Bull, que se presentarán con mejoras en el Gran Premio de Emilia Romagna este fin de semana. Ferrari, por su parte, se toma algo más de tiempo, según ha podido saber MARCA. Las novedades aerodinámicas serán pequeñas y más propias de la adaptación a un nuevo circuito como Imola y la principal mejora podría provenir de un nuevo lubricante de Shell para el motor que podría aportarles alguna décima por vuelta.

EN FERRARI ESTABAN MUY SATISFECHOS DEL RITMO DE CARLOS EN BAHRÉIN

EVALUAR EN LAS PRIMERAS

Se toman las tres primeras carreras como una forma de evaluar y medir las capacidades del SF21 y a partir de ahí decidirán. Un nuevo gran paquete de piezas podría llegar en Barcelona o quizás más moderado que otras veces, para esperar hasta Bakú.

Otra de las novedades es que no hay una fecha límite para las últimas evoluciones en 2021, que consideran un año muy importante para situarse primero en la cabeza de la zona media, superando a McLaren, que parece ahora un pasito por delante, e incluso Aston Martin y luego acortar distancias respecto a Mercedes y Red Bull para ver si es posible ganar carreras a final de año. El potencial y la aceptación que vaya mostrando en nuevo monoplaza a los cambios será lo que defina la estrategia de evolución.

De momento, los pilotos, Charles Leclerc y Carlos Sainz están relativamente contentos con lo sucedido en la primera prueba y el comportamiento general del coche. Ambos esperan con curiosidad el posible cambio de fuerzas en Imola, donde AlphaTauri (4º con Gasly y 8º con Kyvat en parrilla) y Renault (5º en parrilla y podio con Ricciardo), fueron especialmente fuertes. Los McLaren, 11º y 12º, sufrieron en la mítica pista que lleva el nombre de Enzo y Dino Ferrari. Ser fuertes a una vuelta es vital para el resultado final del domingo. ●

Sin problemas de calor para el Alpine

EN IMOLA 14ºC DE MÁXIMA

El coche de Alonso no acusará algunos problemas de Bahréin

M. CANSECO

Los problemas de bajo rendimiento con el calor que experimentó el Alpine A521 de Fernando Alonso en Bahréin no parece que vayan a ser un problema este fin de semana en Imola, donde se esperan temperaturas máximas de entre 13 y 14 ºC y posibilidad de lluvia ligera durante la jornada del domingo.

El piloto español ya advirtió tras la clasificación en Bahréin de un coche sensible a las altas temperaturas en las sesiones de FP1 y FP3 (las diurnas). "Con menos calor hemos subido el rendimiento en una forma que no esperábamos", dijo Alonso.

UN POCO "ASUSTADOS"

Por su parte, el director técnico del equipo Marcin Budkowski, reconoce que "nos asustó un poco", el ser notablemente más débiles con las temperaturas más altas en Bahréin. "Tenemos un poco de tarea para entender por qué aparentemente somos menos competitivos en las sesiones con calor que en las sesiones nocturnas. Lo que no creo que vaya a ser un problema en Imola o Portugal, pero podría convertirse en algo en los meses de verano", afirma el polaco en *RaceFans.com*.

TRABAJAN PARA SABER POR QUÉ BAJAN EL RENDIMIENTO CON CALOR

"Estuvimos bastante contentos con el coche en los test [de pretemporada], pero es justo decir que estamos menos contentos en las sesiones calurosas. La primera y la tercera práctica fueron más difíciles para nosotros y volvimos a un nivel de competitividad más representativo en las sesiones de la tarde, la segunda práctica y la calificación", recuerda el jefe técnico del equipo francés.

"Todavía nos faltan dos o tres décimas para estar realmente peleando con la gente con la que pretendíamos pelear", señala Budkowski, que ya ha adelantado que contarán con un nuevo suelo y difusor para el A521 durante este fin de semana. Hay que recordar que Ricciardo fue quinto en parrilla y tercero en la carrera de 2020 con el Renault RS20, predecesor del actual coche fabricado en Enstone. ●

Alonso, con el Alpine A521. ALPINE F1

Marc Márquez, con su jefe de mecánicos y mano derecha, Santi Hernández. REPSOL HONDA

"Me centré en escuchar a los médicos"

MARC MÁRQUEZ REGRESA EN PORTIMAO TRAS CASI NUEVE MESES DE BAJA POR UNA GRAVE LESIÓN EN EL BRAZO DERECHO • SEÑALA QUE PUDO ESTAR EN DOHA, PERO NO QUISO FORZAR

JOSÉ LUIS RUIZ

La gran noticia con vistas al Gran Premio de Portugal es la vuelta de Marc Márquez. El octocampeón ha estado de baja unos nueve meses por una grave lesión en el brazo derecho, pero al fin ha llegado su hora. Tras perderse las dos carreras celebradas en el circuito de Losail (Qatar), el de Cervera estará en la tercera prueba del año, una vez que ha recibido el visto bueno de los médicos.

El Autódromo Internacional do Algarve es un circuito prácticamente nuevo para el 93. El año pasado no pudo estar presente en este trazado, pero el piloto realizó, en el año 2012, un test de Moto2 y otro de pretemporada en marzo de 2019 con la RC213V-S, además de otro test en marzo con la réplica de calle de su actual Honda, antes de recibir el alta.

> *"El único objetivo de este fin de semana es trabajar bien"*

> *"En 2012 volví tras varios meses y gané dos de la tres primeras"*

M. MÁRQUEZ HONDA REPSOL

"Es una gran sensación volver a MotoGP, con mi equipo y mi moto. Hemos trabajado muy duro para conseguirlo, muchas horas en el gimnasio y con mi fisio Carlos. Nos hubiera gustado estar en Qatar, pero finalmente mis médicos me lo desaconsejaron y los escuché. Realmente me he centrado en escuchar a los médicos y entender mi cuerpo para poder volver a y hacer lo que amo. Tengo un poco de experiencia en Portugal, pero el objetivo de este fin de semana es trabajar bien", ha señalado Marc.

Además, ha rememorado cómo fue su regreso en 2021 cuando tuvo una lesión en el ojo derecho. "La vuelta a la competición en 2012 también fue después de varios meses sin pilotar la moto y sin hacer una pretemporada normal. Lo recuerdo con mucha alegría, ya que volví ganando en dos de los tres primeros grandes premios". ●

ALEJANDRO BLANCO

"NUESTROS OLÍMPICOS SERÁN VACUNADOS EN MAYO"

A 100 días de la inauguración de los Juegos de Tokio, el presidente del COE se muestra optimista sobre el papel de nuestros deportistas y defiende que Madrid continúe en la carrera olímpica

TOMÁS CAMPOS
MADRID

Alejandro Blanco (Orense, 1950) es el presidente más longevo del Comité Olímpico Español (COE). Desde que asumiera el cargo en 2005 ha vivido en primera fila tres Juegos Olímpicos de verano pero ninguno supuso un reto tan titánico y apasionante como los de Tokio.

Pregunta. Quedan 100 días para la inauguración de la cita olímpica y la primera pregunta es casi protocolaria. ¿Habrá Juegos?
Respuesta. Habrá Juegos, eso ya nadie lo pone en entredicho. Hubo un momento un poco complicado pero el presidente del Comité Olímpico Internacional (COI) y el primer ministro de Japón despejaron cualquier duda con declaraciones inequívocas al respecto.

P. El pasado lunes entraron en vigor nuevas medidas más restrictivas en Tokio por el repunte de los casos de covid. No me diga que no le preocupa.
R. A mí me preocupa absolutamente todo, porque estamos viviendo momentos muy complicados en los que cada día recibimos noticias alarmantes. Pero ese mismo lunes recibí un mensaje del COI confirmando la celebración del evento y hablando de otros temas relacionados con los deportistas y la organización de la Villa Olímpica. Reitero que no entra ya en la cabeza de nadie que se puedan cancelar los Juegos.

P. ¿Se puede llegar a perder el espíritu olímpico por la ausencia de espectadores extranjeros?
R. Llevamos un tiempo viendo acontecimientos deportivos sin público y aunque es verdad que se echa mucho en falta a los aficionados tenemos que adaptarnos a la realidad. Creo que el espíritu olímpico brillará con más fuerza que nunca porque hablamos del mayor evento desde el estallido de la pandemia.

P. China ofrece vacunas para todos los deportistas olímpicos. ¿Han hablado de cómo será el proceso de vacunación? ¿Usted qué propone?
R. China ha hecho un ofrecimiento generoso pero gracias a Dios en España dependemos de nosotros mismos. Vamos a tener vacunados a todos nuestros olímpicos, y no hablo sólo de los deportistas, entre la segunda y tercera semana de mayo.

P. ¿La vacunación será voluntaria u obligatoria?
R. Eso ya lo ha explicado el COI y por supuesto que será voluntaria, pero creo que por respeto a los compañeros y sobre todo a la sociedad japonesa, que ha sido tan generosa con estos Juegos, debemos ir todos vacunados. Por cierto, tan importante como las vacunas serán los PCR que seguiremos haciendo a los deportistas aunque estén vacunados.

> "No entra ya en la cabeza de nadie que se puedan cancelar los Juegos"

P. Corea del Norte ya se ha bajado del carro. ¿Teme el movimiento olímpico que no todos los países puedan o quieran ir a estos Juegos?
R. Estamos en un momento complicado y asistimos a decisiones que realmente son preocupantes, pero hay 206 comités olímpicos y debemos pensar en los que sí van a estar respetando a los que decidan no ir.

P. Saúl Craviotto ha sido ya seleccionado para representar a España en los Juegos de Tokio. ¿Se puede decir ya oficialmente que será el abanderado masculino?
R. No, oficialmente no, porque la decisión final la tomará la Junta de Federaciones Olímpicas, que inicialmente se iba a reunir a finales de junio pero que probablemente lo haga antes, a mediados de mayo. En cualquiere caso habrá que esperar como mínimo a la segunda semana de junio para tomar una decisión definitiva al respecto.

> "Soy muy optimista respecto al papel del deporte español en Tokio"

P. ¿Y qué me dice de la abanderada femenina? ¿Prevalecerá la norma de que sea la deportista más laureada? Porque en tal caso le corresponde a Mireia Belmonte, aunque también se habla de Lydia Valentín y Carolina Marín…
R. Creo que si hay un criterio hay que respetarlo. No podemos ir en contra de lo que nosotros mismos hemos establecido, pero dejemos que la Junta de Federaciones Olímpicas decida.

P. ¿Cuántas medallas firmaría ahora mismo en estos Juegos?
R. Eso no lo hago nunca y menos cuando aún faltan tres meses y los procesos clasificatorios están abiertos en muchas disciplinas. A día de hoy tenemos clasificados a 232 deportistas, pero esperamos llegar a los 300 ó 310. Luego habrá que ver en qué estado de forma llega el equipo al completo antes de hacer esas predicciones. Lo que sí digo a todo el mundo es que soy muy optimista con el papel de España en Tokio porque llegamos en un momento muy fuerte de nuestro deporte. Cuando pasen los Juegos nos volveremos a ver y recordaremos esta conversación porque estoy seguro de que España sacará unos grandes resultados.

25,5 **MILLONES DE EUROS** destina LaLiga, a través del CSD, al desarrollo de otros deportes que no son fútbol y para las federaciones.

Javier Tebas @Tebasjavier 13 de abril
Para LaLiga es un honor apoyar a estos deportistas. Estamos convencidos de que harán un gran papel en Tokio.

17 **MILLONES DE EUROS** dedica LaLiga, a través del CSD, a la cotización de los deportistas de alto nivel a la Seguridad Social y ayudas para competiciones internacionales.

PABLO MORENO

"Hasta junio no sabremos quiénes serán nuestros dos abanderados"

En los Juegos de Río 2016, más del 50% de nuestros deportistas fueron medalla o diploma y ese dato es importantísimo. Tenemos que valorar bien el nivel de nuestro deporte, porque ya en el ciclo olímpico anterior España encabezó el ranking mundial en deportes mediáticos. Por eso pienso que somos el primer país del mundo. Y no por el número de medallas, porque habrá muchos países que nos superarán, pero en el coeficiente entre medalla e inversión en el deporte somos los mejores de largo.

Por eso digo que somos los mejores del mundo. Otra cosa es que potencias como Estados Unidos, China o países que nos rodean e invierten mucho más que nosotros en sus deportistas saquen más medallas.

P. Ahora que parece reactivarse la carrera olímpica con Brisbane 2032 y una posible candidatura Tel Aviv-Berlín en 2036, ¿a qué esperan para retomar el sueño de Barcelona-Pirineos 2030?
R. Todo el trabajo previo está realizado y ahora sólo esperamos a que haya un nuevo gobierno en Cataluña para que se firme ese acuerdo protocolario entre el gobierno central, el catalán y el aragonés, porque el apoyo social y empresarial lo tenemos.

P. De Madrid y su candidatura supongo que ni hablamos con la que está cayendo en estos momentos.
R. Pues yo creo que del sueño olímpico de Madrid hay que hablar siempre. No puedo ni pensar que se abandone definitivamente. Tras perder el tren en 2012, 2016 y 2020 era el momento de parar, pero no tengo la menor duda de que Madrid es la ciudad mejor preparada del mundo para organizar unos Juegos por nivel deportivo y organizativo. En 2013 sufrimos una gran derrota en Buenos Aires con un planteamiento innovador, pero un año después en Mónaco se aprobó la agenda 2020 reconociendo que nuestra propuesta era el futuro. En definitiva, Madrid es una ciudad olímpica y tiene que organizar unos Juegos.

"Definamos de una vez qué modelo deportivo queremos para este país"

P. Cinco secretarios de Estado para el Deporte en este ciclo olímpico, ¿no son muchos? Da la sensación, a veces, que el deporte es una especie de rehén de los intereses políticos.
R. No puedo responder el porqué ha habido tal cantidad de secretarios de Estado pero sí puedo asegurar que a nuestro presidente del Gobierno le gusta el deporte y que el trabajo federativo o los resultados de nuestros olímpicos no dependen tanto de que haya o no un cambio en esa secretaría. Ojalá tengamos un secretario de Estado estable y por lo que aprecio de mis primeras reuniones con José Manuel Franco, parece que conoce el deporte y es dialogante.

5.676
DÍAS lleva Blanco como presidente del COE, superando los 5.517 que estuvo el general Moscardó entre 1941 y 1956

P. ¿En qué punto se encuentra la deseada Ley del Deporte? Porque llevamos demasiado tiempo esperando un nuevo marco regulador.
R. Para mí es más importante hablar del modelo deportivo que queremos para este país. ¿De verdad vamos a seguir sin estructurar el deporte escolar o universitario? ¿De verdad vamos a seguir sin ensamblar el deporte con unos hábitos de vida saludables? ¿De verdad no vamos a unir el deporte con la cultura y la educación? Estoy hablando del deporte como un todo que afecta a todos los ministerios.

Entiendo que ahora hay que aprobar una ley de forma inmediata para corregir las lagunas que tiene la de 1990. Eso estoy dispuesto a apoyarlo sin condiciones, pero definamos de una vez por todas el modelo que queremos pensando en un objetivo a 30 años, entendiendo que la alta competición es sólo una parte, la de los elegidos.

P. Los esports están en el programa oficial de los Juegos Asiáticos de 2022. Prométame por favor que no los veremos en los Juegos Olímpicos.
R. Los esports están cogiendo mucha fuerza en la sociedad y es cierto que hay un gran debate en el movimiento olímpico para definir si son o no un deporte. Yo respaldaré la decisión que tome el COI al respecto. ●

Los seis participantes en la mesa redonda de LaLiga. MARCA

"Vamos a por el oro en Tokio"

OLIMPISMO **LALIGA Y LOS OLÍMPICOS**

Seis cracks del deporte repasan su camino a los Juegos y sus metas

ALMUDENA RIVERA
MADRID

Las campeonas olímpicas Carolina Marín y Maialen Chourraut, el triatleta Mario Mola y los karatecas Sandra Sánchez y Damián Quintero comparten un sueño: subir al podio olímpico el próximo verano en los Juegos de Tokio. Los cinco, junto con Fernando Rivas, entrenador de Marín, repasaron el camino a la cita olímpica y sus opciones en ella durante una mesa redonda organizada por LaLiga, que reiteró su apoyo al resto de deportes.

"En Tokio vamos a por la medalla de oro, no pensamos en otro color", dijo sin titubear Carolina Marín, que aspira a revalidar el oro de Río 2016 en bádminton. "La veo con una ambición fuera de lo normal y muy centrada en los cambios en el estilo de juego. Con Carolina, el objetivo siempre es el oro", insistió Rivas.

SUEÑAN CON EL PODIO

También se ha marcado subir a lo más alto del podio Damián Quintero en el debut olímpico del karate. "Estamos entrenando muy duro y vamos a por el oro", dijo el malagueño, que acumula 112 medallas en su carrera. "Hay que sacar el mejor karate ese día para traer una medalla a casa", agregó con ilusión Sandra Sánchez, campeona del mundo de katas.

Ambos afrontan sus primeros Juegos, pero para Mario Mola serán los terceros. "Espero, esta vez sí, estar en esa lucha por las medallas", dijo el mallorquín.

"Hay que sacar lo mejor para traer una medalla"
SANDRA SÁNCHEZ KARATECA

"Espero, esta vez sí, luchar por las medallas"
MARIO MOLA TRIATLETA

Maialen Chourraut, campeona olímpica en K-1 de piragüismo eslalon en Río 2016 y bronce en Londres 2012, buscará su tercera medalla olímpica. "Estoy con muchas ganas de competir lo mejor posible y dar lo mejor de mí. En las cuatro competiciones de este año me he encontrado muy bien", dijo la palista vasca.

Javier Tebas, presidente de LaLiga, les animó a todos ellos en la recta final hacia los Juegos y destacó el compromiso de este organismo con otros deportes a través de los Pactos de Viana. Su contribución económica derivada de los derechos audiovisuales del fútbol asciende a más de 42 millones de euros en la presente temporada. ●

EFE

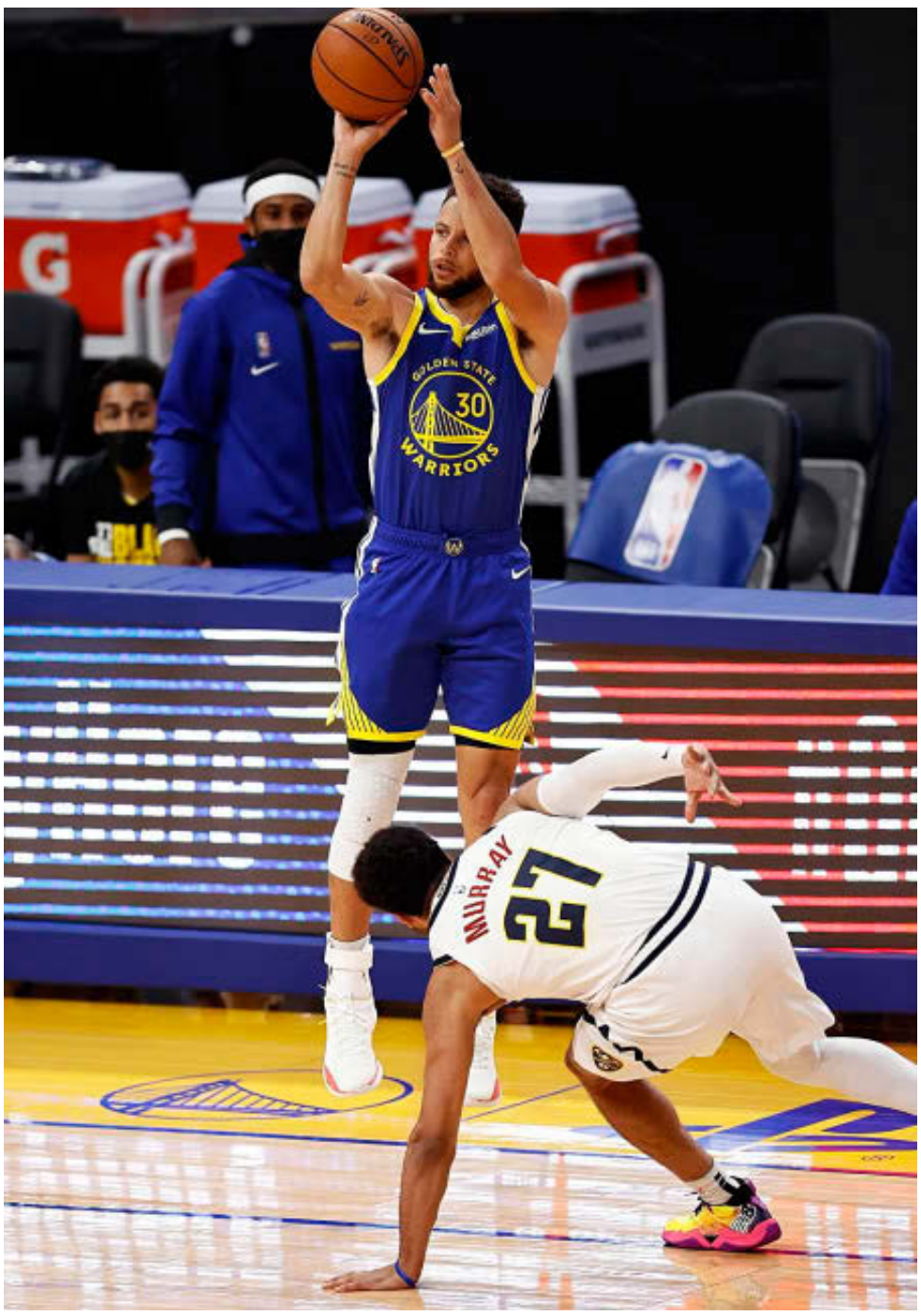

EFE

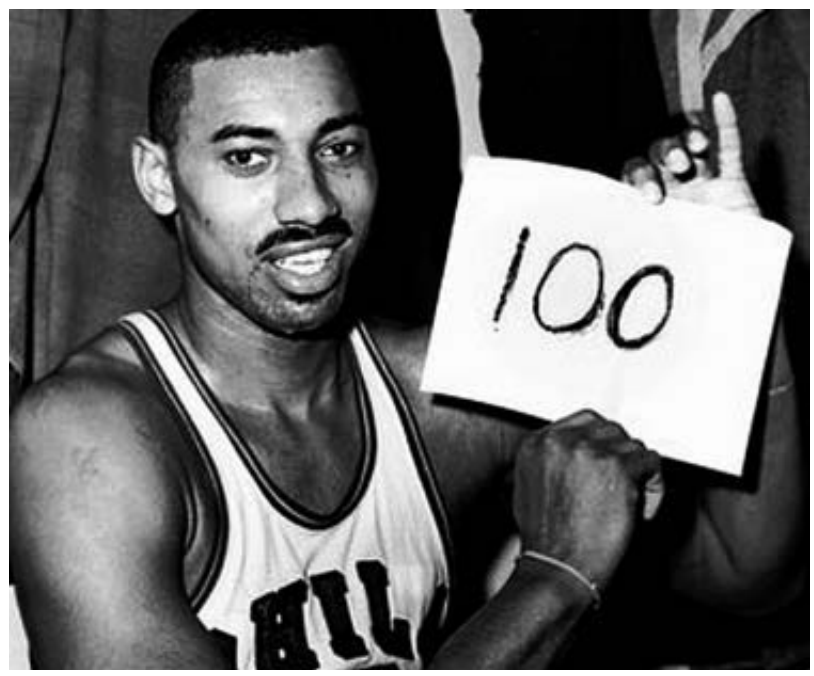

LOS MITOS Y SUS CIFRAS

En los Warriors prepararon un folio con la cifra de puntos que acumula Curry en su carrera y con la que supera a Wilt Chamberlin. En su día se hizo con el pívot cuando anotó 100 puntos en un encuentro. Son dos mitos de los Warriors y sus históricas cifras.

Eterno Curry

YA ES EL MÁXIMO ANOTADOR DE LOS WARRIORS

El base anota 53 puntos para superar al legendario Wilt Chamberlain. Lleva 18 partidos llegando a los 10 triples

GUILLERMO GARCÍA

Si quedaba alguna duda acerca de la importancia de Stephen Curry en la historia de los Warriors y de la NBA, el base se encargó de disiparlas con su última exhibición ante los Nuggets. Un partido que ya forma parte de la leyenda particular del doble MVP de la NBA y en el que se convirtió en el máximo anotador de la historia de la franquicia superando al hombre-récord de la NBA: Wilt Chamberlain, que anotó 17.783 puntos con esa camiseta. Una cifra ya obsoleta ante los 17.818 del base de Akron. El récord databa de 1964.

"Estar cerca de él en cualquier libro de récords o ahora estar en lo más alto, es algo surrealista y salvaje. Si creces en el baloncesto y escuchas el nombre de Wilt Chamberlain, sabes que es algo extremadamente especial, no importa el récord que sea", reconocía Curry después de batir el récord y ver su cara en el enorme videomarcador para celebrar su nuevo hito.

"Puedes sentir cuando tiene un día de esos y nosotros lo sentimos desde muy temprano", comentaba el entrenador Steve Kerr, sorprendido por que Curry consiguiera batir la marca de Chamberlain ya en el primer cuarto: "Todos pensábamos que encontraría la manera de sumar 19 puntos, pero tal vez no que lo hiciera en el primer cuarto".

El base terminó el choque con 53 puntos tras anotar 10 triples. Fue su séptimo partido consecutivo anotando al menos 30 puntos y está promediando 30,4 esta temporada, lo que supone el mejor registro de su carrera. Y tratándose de Curry, eso es mucho. También fue el noveno encuentro en el que alcanza los 50 a lo largo de su trayectoria NBA.

> *"Superar en algo a Wilt Chamberlain es algo salvaje"*
>
> **STEPHEN CURRY** BASE DE LOS WARRIORS

> *"Curry es el mejor tirador se siempre. Está a otro nivel"*
>
> **REGGIE MILLER** EX DE LOS PACERS

Curry ha llegado a la decena de triples en 18 ocasiones ya, más que nadie en la historia de la NBA. Tiene un partido con 13, otro con 12, siete con 11 y nueve con 10. Con semejantes hitos, el base de los Warriors ha cambiado el baloncesto como lo hizo Chamberlain, uno por dentro y otro por fuera.

OTRO RÉCORD A LA VISTA

El base de los Warriors ya está considerado como el mejor tirador de todos los tiempos. Está a 254 triples de superar a Ray Allen como el jugador que más anotado en la historia de la NBA. "Siempre pensé que el mejor tirador era Drazen Petrovic porque jugábamos en la misma posición y le tenía cerca, pero Curry es el mejor. Está a un nivel diferente al resto", opina Reggie Miller, el tercero en la lista de máximos triplistas.

Y todo ello lo ha hecho con la misma camiseta, la de los Warriors, donde llegó en 2009 y vive su duodécima temporada. Es el único jugador en activo que es el máximo anotador histórico de la franquicia en la que milita. En Golden State, en la NBA y en el baloncesto mundial', Curry ya ha dejado una huella para la eternidad. ●

MARC GASOL

Los Angeles Lakers (33-21)
Knicks-Lakers 111-96

Partido

PTOS.	T. CAMPO	REB.	ASIST.	TAP.	MIN.
3	1/1	1	-	-	5

Temporada

PTOS.	T. CAMPO	REB.	ASIST.	TAP.	MIN.
5,1	42,9%	4,0	2,1	1,2	19,5

W. HERNANGÓMEZ

N. Orlenans Pelicans (25-29)
Pelicans-Kings 117-110

Partido

PTOS.	T. CAMPO	REB.	ASIST.	TAP.	MIN.
0	-	-	-	-	3

Temporada

PTOS.	T. CAMPO	REB.	ASIST.	TAP.	MIN.
6,3	54,4%	6,3	0,9	0,5	15,6

LA JORNADA NBA
RESULTADOS

Jazz (40-14) - Wizards (20-33)	**121-125**
Mavericks (29-24) - Sixers (37-17)	**95-113**
Magic (17-37) - Spurs (26-26)	**97-120**
Grizzlies (27-25) - Bulls (22-31)	**101-90**
Warriors (26-28) - Nuggets (34-20)	**116-107**
Suns (38-15) - Rockets (14-40)	**126-120**

LIGA ENDESA JORNADA 31

HORARIOS

Real Madrid - Lenovo Tenerife	xx-xx
H. San Pablo Burgos - Acunsa GBC	Hoy 21.15
Herbalife Gran Canaria - Barcelona	Hoy 21.15
Coosur Real Betis - UCAM Murcia	Mañ. 18.30
TD Systems Baskonia - Movistar Estu	Mañ. 18.30
Unicaja - Bilbao Basket	Mañ. 21.15
BAXI Manresa - Casademont Zaragoza	Mañ. 21.15
Valencia - Monbus Obradoiro	Vier. 21.15
H. San Pablo Burgos - Joventut (J.27)	Vier. 18.30

CLASIFICACIÓN

	Equipos	J	G	P	PF	PC
1	**Real Madrid**	30	**29**	1	2608	2256
2	Barcelona	29	**25**	4	2526	2121
3	Lenovo Tenerife	29	**23**	6	2572	2320
4	TD Systems Baskonia	29	**21**	8	2409	2249
5	Valencia Basket	29	**18**	11	2470	2353
6	Hereda S. Pablo Burgos	27	**17**	10	2347	2230
7	Joventut	28	**16**	12	2389	2371
8	Unicaja	27	**13**	14	2282	2236
9	Herbalife Gran Canaria	28	**13**	15	2256	2356
10	BAXI Manresa	29	**13**	16	2434	2521
11	MoraBanc Andorra	27	**12**	15	2108	2126
12	UCAM Murcia	28	**11**	17	2274	2352
13	Casademont Zaragoza	28	**10**	18	2431	2484
14	Monbus Obradoiro	28	**9**	19	2230	2366
15	Urbas Fuenlabrada	29	**9**	20	2329	2433
16	Movistar Estudiantes	29	**9**	20	2354	2522
17	Coosur Real Betis	28	**8**	20	2177	2325
18	RETAbet Bilbao	28	**7**	21	2240	2439
19	Acunsa GBC	28	**6**	22	2045	2421

BASKET EN BREVES

UNICAJA

CARLOS SUÁREZ, BAJA LO QUE RESTA DE TEMPORADA

El alero sufrió una rotura fibrilar durante un entrenamiento y se espera que esté alejado de las canchas entre seis y ocho semanas, y se perderá el resto de temporada. ● **J. F.**

URBAS FUENLABRADA

CONFIRMA DOS NUEVOS POSITIVOS POR COVID-19

El Fuenla anunció otros positivos por COVID-19 en su plantilla (ya tenía dos convalecientes por ello) y su partido de Liga ACB del sábado en Bilbao ha sido aplazado. ●

EUROLIGA

EL ZENIT CREE QUE PODRÁ PLANTAR CARA AL BARÇA

Tserkovni, el director general de los rusos, así lo cree: "Sabemos cómo jugar contra el Barça. Intentaremos ganarles. Ya les ganamos uno y en el otro casi hay prórroga". ● **EFE**

Un tridente mágico

LAPROVITTOLA (21+3+9) Y TAVARES (15+7+4 TAPONES) LANZAN AL MADRID EN EL TERCER ACTO Y CARROLL REMATA AL LENOVO EN EL ÚLTIMO CON 13 PUNTOS EN OCHO MINUTOS

JOSÉ LUIS MARTÍNEZ
MADRID

El Madrid tuvo que remangarse para doblegar al Lenovo (84-76) y sumó su decimoquinta victoria seguida con la que apuntala su liderato en la Liga. Encarriló su triunfo tras el descanso a lomos de Tavares (21+3+9) y Laprovittola (21+3+9), que está ofreciendo su mejor versión ahora que su equipo ficha bases a pares y sabe que no continuará. Y lo certificó el microondas Carroll, que cerró el triunfo con 13 puntos en ocho minutos del último cuarto.

El Madrid salió enchufado y propulsado por los triples (5/6 en este cuarto) y la intimidación de Tavares firmó un inicio demoledor (13-2, min 6). Al Lenovo no le entraban los triples (1/7), pero le reactivaron Shermadini y Sulejmanovic (24-16, min 10).

El segundo acto fue un calco del primero... pero a la inversa. Los tinerfeños recuperaron el acierto y devolvieron el parcial 2-13 a su rival (26-29, min 16). Dos triples de Alocén mantuvieron a los blancos (34-31), y Rodríguez y Fitipaldo pusieron las tablas al descanso (38-38).

En la reanudación Tavares impuso su inmensidad y Laprovittola dio lustre a su muñeca para fabricar entre ambos un parcial de 17-6 (57-46, min 27). Ni un feo pique entre Shermadini y Taylor ni una técnica a Laso cambiaron la determinación de los blancos, que volaron en este acto (21-11) con 11 puntos de Tavares y 8 de Laprovittola.

El Lenovo no capituló y gracias a Huertas (10 puntos en cuatro minutos) tomó el mando con un 5-16 (64-65). Salió Carroll, inédito hasta entonces, para anotar 8 puntos que con un triple de Laprovittola parecieron encarrilar el triunfo local (75-68, min 37).

Huertas y Sulejmanovic hicieron la goma (75-72), pero la rompieron un triple Carrol (13 puntos en ocho minutos) y un mate de Taylor (80-72). Y Laprovittola, inmenso, abrochó el triunfo (84-76). ●

REAL MADRID	84
LENOVO TENERIFE	76

24-16	14-22	21-11	25-27

WIZINK CENTER — SIN PÚBLICO

	PT	T1	T2	T3	RB	AS	MI	V	M
ABALDE	7	2/3	1/3	1/2	4		24	9	1
LAPROVITTOLA	21	4/5	1/2	5/9	3	9	25	28	3
CARROLL	13	3/3	2/2	2/4	1	1	9	12	3
TAVARES	15	7/8	4/4		7	2	28	27	3
LLULL	3	3/3	0/2		1	1	10	3	0
TAYLOR	5		1/1	1/1	2	2	20	6	1
CAUSEUR				0/3	2	2	17	-4	0
VUKCEVIC	2		1/2				6	-1	0
GARUBA	10		2/3	2/3	6	1	25	12	2
ALOCÉN	6		0/1	2/3	2	1	13	8	1
TYUS	2		1/3		1		19	-1	0
FERNÁNDEZ			0/1	0/2	1	1	12	-1	0
TOTALES	84	19/22	13/24	13/27	30	20	208	98	14

	PT	T1	T2	T3	RB	AS	MI	V	M
SALIN	1	1/1	0/1	0/3			23	-1	0
HUERTAS	23	5/5	6/14	2/4	1	2	30	14	3
SULEJMANOVIC	12		3/5	2/5	7	1	21	16	2
CAVANAUGH			0/2	0/1			17	-3	0
GUERRA	6	1/2	1/3	1/1	3		16	5	1
LÓPEZ							1	-1	-
BRNOVIC									
FITIPALDO	6	2/2	2/5	0/5	3	6	24	5	1
DOORNEKAMP	7	2/2	1/2	1/5	1	1	30	2	0
RODRÍGUEZ	6		0/1	2/4	3		19	5	1
YUSTA							5		-
SHERMADINI	15	5/5	5/9		6	1	22	15	2
TOTALES	76	16/17	18/42	8/28	24	11	208	57	10

ÁRB.: García (1), Sánchez (1) y Aliaga (1).

13/27

TRIPLES DEL MADRID con un 48% de efectividad y Laprovittola (5/9) especialmente inspirado en el tiro

Laprovittola se dispone a anotar un triple defendido por Huertas. ACB PHOTO

EL CLUB NO CONSERVA SUS DERECHOS

DECK PAGA LOS DOS MILLONES DE SU CLÁUSULA Y DEJA EL MADRID

Deck abonó los dos millones de euros de su cláusula de rescisión y abandonó el Madrid, que no conserva sus derechos en Europa y le despidió a través de un comunicado en el que le agradeció "su comportamiento ejemplar y su profesionalidad". El alero argentino de 26 años se marcha a los Thunder de la NBA, donde disputará los últimos 14 encuentros de la temporada por 3,9 millones de dólares. En un comunicado, se despidió de los aficionados "que me cobijaron desde el primer día", de los compañeros, y del staff. "He pasado momentos hermosos e inolvidables aquí".

"No se trata de demostrar que no fallamos"

CONDE El árbitro habló de lo que supuso llevar micrófono en el Clásico

CARLOS SANTOS MADRID

Antonio Conde, árbitro del partido liguero entre el Barça y el Madrid del pasado domingo, pasó por los micrófonos de Radio MARCA en el programa T4 para hablar de la experiencia de llevar un micrófono durante el choque, lo que permitió que se escuchasen comentarios inéditos del árbitro con los protagonistas.

"La conversación en el arbitraje es parte de nuestro trabajo", dice. "Necesitamos que nuestras decisiones se comprendan. No se trata de demostrar que somos infalibles y que no nunca fallamos".

No cree que llevar un micrófono influyese en su actuación: "Es tu trabajo y sigues haciendo lo que haces habitualmente. La naturalidad y la espontaneidad surgen, da igual llevar micrófono".

Y tampoco en el comportamiento de los jugadores: "La relación con ellos normalmente es bastante fluida y correcta. Es normal que en algún momento de tensión haya algún tipo de reacción, de demanda o de queja, pero siempre dentro de los cauces". ●

El árbitro Antonio Conde. ACB PHOTO

Sevilla, sede de los Laureus

LA CIUDAD ANDALUZA ACOGE EL 6 DE MAYO LA CEREMONIA VIRTUAL EN LA QUE SE CONOCERÁN LOS GANADORES DE LA 22ª EDICIÓN DE ESTOS PREMIOS

A. GARCÍA
MADRID

Sevilla acogerá la ceremonia virtual en la que se darán a conocer los ganadores de la 22ª edición de los Laureus World Sport Awards, unos de los galardones más prestigiosos del deporte. El 6 de mayo se anunciarán en la ciudad andaluza los deportistas y equipos que reciben este año el galardón. Esta edición no sólo honrará las actuaciones deportivas más memorables de 2020 sino que también reconocerá el impacto que los deportistas han tenido en la sociedad durante la pandemia.

69
EXDEPORTISTAS y miembros de la Academia Laureus forman el jurado de los Premios

Laureus, en un comunicado, señala que ha elegido Sevilla por recoger la esencia de la cultura y la pasión española y su implicación y compromiso por igual con el deporte y la integración social. "Sevilla me trae muchos recuerdos. Corrí allí una de mis carreras más memorables en 1999 cuando establecí el récord mundial de los 400 metros. Estoy encantado de poder volver a conectar con Sevilla a través de los Premios", comenta Michael Johnson, miembro de Laureus Academy.

Este año nominados Nadal, Hamilton, LeBron James, Lewandowski, Naomi Osaka, Ansu Fati, Joan Mir, Pogacar, Mikaela Shiffrin, Thiem, Bayern Múnich, Liverpool, Los Ángeles Lakers o Mercedes, entre otros. ●

El galardón de los Laureus. BARRY HAYDEN

Nadal empieza su obra

TENIS REGRESA EN MONTECARLO 56 DÍAS DESPUÉS DE SU DERROTA ANTE TSITSIPAS

El manacorí, que se mide en segunda ronda a Delbonis, recuperará el segundo puesto de la ATP si llega a la final del Masters 1.000 monegasco tras la baja de Medvedev por covid

TOMÁS CAMPOS

Rafa Nadal regresa a la tierra prometida 56 días después de su dolorosa derrota frente a Stefanos Tsitsipas en los cuartos del Open de Australia. Lo hace además en un escenario que conoce como la palma de su mano, el Monte Carlo Country Club, donde se ha impuesto hasta en once ocasiones –ocho de ellas consecutivas entre 2005 y 2012–. Nadie ha ganado tantas veces otro Masters 1.000. El propio Nadal suma 9 entorchados en Roma y luego está Roger Federer con siete coronas en Cincinnati.

Montecarlo fue además el primer Masters 1.000 que disputó un imberbe Nadal con apenas 16 años en 2003, superando en segunda ronda a Albert Costa, vigente campeón de Roland Garros, antes de ceder frente a Guillermo Coria en octavos de final. En total, Rafa suma 71 triunfos –otro récord de los Masters 1.000– y cinco derrotas, dos de ellas frente a Djokovic, en 16 participaciones. Hablamos por tanto de un torneo propicio para que el español recupere el número 2 de la ATP, ahora en manos de Daniil Medvédev.

MEDVÉDEV, CON COVID

El ruso anunció ayer que había dado positivo por covid, por lo que es baja para el inicio de la gira en tierra. Esto allana el camino a Nadal, que ahora 'sólo' necesita alcanzar la final de Montecarlo para recuperar la segunda plaza. Su primera piedra en el camino será Federico Delbonis, que superó en primera ronda al francés Adrian Mannarino por 7-5 y 6-1. Procedente de la fase previa, Delbonis se ha medido ya cuatro veces a Nadal, destacando su duelo de segunda ronda en el Open de Australia de 2020. Cuatro choques en los que el argentino no ha logrado apuntarse una sola manga.

Por lo que respecta a la jornada de ayer, destacar el inapelable triunfo de Alejandro Davidovich frente a Matteo Berrettini. Fue la primera victoria del tenista malagueño ante un 'top ten'. Además, el italiano Jannik Sinner despachó en dos mangas a Albert Ramos y se citó con Novak Djokovic en segunda ronda. En cuanto al resto de españoles, triunfos de Bautista y Carreño y derrota de Andújar. ●

Nadal visitó la ampliación de la Rafa Nadal Academy by Movistar antes de viajar a Montecarlo. EFE

11
TÍTULOS suma Nadal en el Masters 1000 monegasco en 16 apariciones

Derrota de Aliassime, pupilo de Toni Nadal

La vuelta al ruedo tenístico de Toni Nadal no tuvo un comienzo feliz. Su nuevo pupilo, el canadiense Felix Auger-Aliassime, cayó ante el chileno Cristian Garín por 7-6(3) y 6-1. El tío y exentrenador de Rafa Nadal anunció el pasado jueves que formaría parte del cuerpo técnico de Auger-Aliassime, de 20 años, junto al francés Frederic Fontang, con la Academia Rafael Nadal como base de operaciones.

RESULTADOS

Españoles y defensor del título
Primera ronda: Jannik Sinner (ITA) a **Albert Ramos**, 6-3, 6-4; **Roberto Bautista** a Taylor Fritz (USA), 6-2, 7-5; Alexei Popyrin (AUS) a **Pablo Andújar**, 0-6, 6-2, 7-6(3); **Pablo Carreño** a Stefano Travaglia (ITA), 7-5, 7-6(4); Fabio Fognini (ITA) a Miomir Kecmanovic (SER), 6-2, 7-5.
Segunda ronda: **Alejandro Davidovich** a Matteo Berrettini (ITA), 7-5, 6-3.

LIGA SACYR ASOBAL JORNADA 27

PARTIDOS APLAZADOS

Barcelona - Bidasoa (J 26)	**35 - 27**
Dicsa Mod. Cisne - Granollers (J 19)	**26 - 34**
Liberbank C. Sinfín - Ademar (J 25)	**Hoy 19.00**
Guadalajara - At. Valladolid (J 24)	**Hoy 20.00**

CLASIFICACIÓN

	Equipo	Ptos.	J	G	E	P	PF	PC
1	**Barcelona**	**52**	26	26	0	0	1015	633
2	Bidasoa-Irun	**41**	27	20	1	6	786	695
3	Bada Huesca	**38**	29	19	0	8	741	727
4	Logroño La Rioja	**38**	27	19	0	8	781	702
5	Fraikin Granollers	**37**	26	18	1	7	773	724
6	Incarlopsa Cuenca	**36**	27	17	2	8	752	723
7	Abanca Ademar	**32**	25	16	0	9	717	674ç
8	A.X. Pte. Genil	**31**	27	14	3	10	741	823
9	Helvetia Anaitasuna	**28**	26	12	4	11	756	751
10	Benidorm	**25**	27	10	5	12	780	789
11	At. Valladolid	**23**	25	11	1	13	738	746
12	Quabit Guadalajara	**17**	26	7	3	16	682	746
13	Viveros Herol Nava	**17**	27	7	3	17	672	765
14	Liberbank C. Sinfín	**16**	26	5	6	15	665	760
15	Frig. Morrazo Cangas	**16**	27	6	4	17	656	753
16	Fertiberia Sagunto	**14**	27	5	4	18	727	804
17	Dicsa Mod. Cisne	**9**	27	4	1	22	661	826
18	Blasgon V. Aranda	**8**	27	3	2	22	654	753

El Barça, a tres puntos del título

BALONMANO
Gana al Bidasoa y le saca 11 puntos

BARCELONA	35
BIDASOA	27

Palau Blaugrana — **243 espectadores**

BARCELONA (18+17) G. Pérez de Vargas; Áleix Gómez (1p), Mem (5), Fabregas (4), Makuc (4), Palmarsson (3), Á. Pascual (2) -siete inicial-, T. Petrus (-), R. Entrerríos (3), N' Guessan (3), Frade (3), Dolenec (5), Janc (2) y Möller (ps).
Entrenador Xavi Pascual

BIDASOA (13+14) X. Ledo: Cavero (4), R. Salinas (3,1p), J. Aguinagalde (1), Tesoriere (-), Azkue (4,1p), Bonanno (-) -siete inicial- I. Serrano (3), Crowley (-), S. de la Salud (3), Racotea (2), Zabala (5), M. Da Silva (-), Nieto (2) y Sierra (p.s.).
Entrenador Jacobo Cuétara

Parciales cada 5 min: 3-1,5-5, 9-6, 12-9, 13-11, 18-13 descanso, 19-15, 21-19, 25-20, 28-22, 32-23 y 35-27 (final).

Árbitros: Jordi Ausas (Com. Catalán) y Miquel Florenza (Com. Catalán)

Los irundarras cometieron 20 pérdidas que hicieron estériles las 14 paradas de Xoan Ledo. ●

Turno para Mas

EL BALEAR, CABEZA DE CARTEL DE LA VOLTA

Movistar irá al ataque en la Volta a Valencia, que se celebrará algo más descafeinada por el cambio de fecha

PHOTO GOMEZ SPORT

NACHO LABARGA
MADRID

La Volta a la Comunitat Valenciana arranca hoy en Elche con un cartel en el que Enric Mas es sin duda el principal reclamo de la 72 edición de la prueba, que se ha visto perjudicada con el cambio de fechas obligada por la covid-19 (estaba prevista para celebrarse del 3 al 7 de febrero).

La coincidencia con la Flecha-Brabanzona o la Amstel perjudica a una ronda en la que iban a estar Pogacar y Valverde en el plan inicial, pero que finalmente se 'caen del cartel'. De lo que sí puede presumir la carrera es de tener una nómina de prestigiosos velocistas como Démare, Ewan, Aberasturi o Degenkolb.

EL CALENDARIO

DIA	ETAPA	KMS
14	1ª etapa: Elche-Ondara	159,5
15	2ª Alicante-Alicante	179
16	3ª Torrent-Dos Aguas	160,5
17	4ª Xilxes-Almenara	21,2 (crono)
18	5ª Paterna-Valencia	95,2

La carrera comenzará hoy desde El Palmeral de Elche con una etapa de media montaña, con cuatro puertos concentrados en la última parte, de 166 kilómetros hasta la meta en Ondara.

RECORRIDO EQUILIBRADO

La segunda etapa, con salida y llegada en la ciudad de Alicante, es un recorrido de 184 kilómetros. Se trata de un trazado con un solo puerto, aunque éste se encuentra lejos de meta.

Como gran novedad de esta edición, la etapa reina pasa del sábado al viernes y recorrerá 160 kilómetros a lo largo y ancho de la provincia de Valencia. Con salida en Torrent y llegada en el Alto de la Reina, en Dos Aguas, no será la etapa reina habitual con grandes subidas y puertos 'rompepiernas' para los corredores.

La organización ha buscado en esta ocasión una similitud con las grandes clásicas belgas, con 15 subidas a cotas igual de exigentes, pero menos elevadas.

El ganador de la carrera se decidirá en la cuarta etapa, para la que se ha recuperado una prueba cronometrada individual. En total serán 21 kilómetros de recorrido llano en la provincia de Castellón, con salida en Xilxes y llegada en la playa de Almenara.

La quinta y última etapa, con salida en Paterna y llegada en Valencia, tendrá el recorrido, llano y corto, habitual de 95 kilómetros de otras ediciones. Ángel Casero, director de la renovada carrera, se lamentó de la caída de algunos gallos y de la ausencia de público en la cuneta, aunque asume las circunstancias. Pese a todo, se muestra optimista ante el espectáculo que podrán ofrecer equipos como Movistar. "Animo a seguir la por redes, en streaming y por Eurosport", señaló. ●

5

ETAPAS tiene la ronda, tres de mediamontaña, una crono y otra al esprint

UN AÑO IRREGULAR

Mas comparecerá como líder después de ser 18º en la Itzulia, 19º en Cataluña y 85º en la Provence.

EN BREVE

CICLISMO

CAVENDISH SE ABONA A LA VICTORIA EN TURQUÍA Y ES AÚN MÁS LÍDER

El británico Mark Cavendish (Deceuninck Quick) ha regresado a la senda de la victoria y ayer volvió a ganar al esprint en la tercera etapa de la Vuelta a Turquía –la más larga de esta edición con un recorrido de 212,6 kilómetros–, lo que le permite reforzar su jersey de líder. Venció con autoridad, tras responder a la iniciativa de sus rivales en la recta de meta. Superó de nuevo al belga Jasper Philipsen, mientras que la tercera plaza fue para el polaco Stanislaw Aniolkowski (Bingoal).

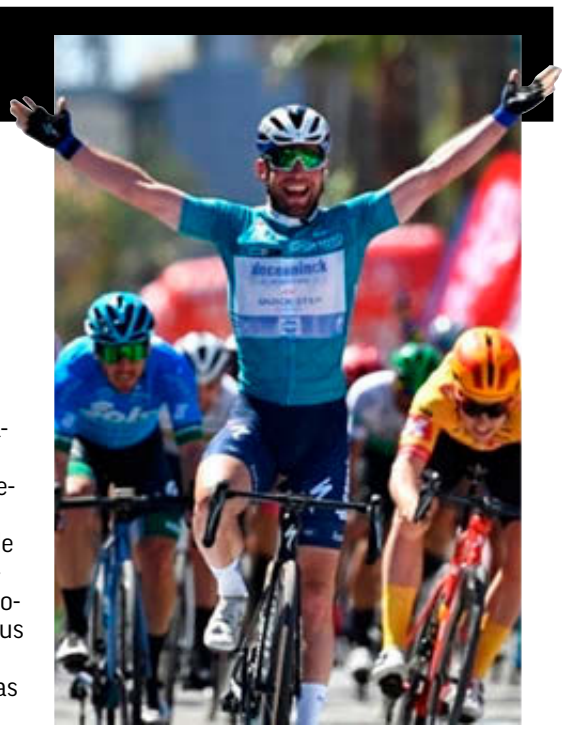

Mark Cavendish, ayer.

ATLETISMO

ESPAÑA IRÁ CON CINCO EQUIPOS AL MUNDIAL DE RELEVOS

World Athletics confirmó ayer que España competirá con cinco equipos en el Mundial de Relevos, del 1 al 2 de mayo en Silesia (Polonia): serán los equipos masculinos y femeninos de 4x100 y 4x400 metros, así como el de relevos mixtos 4x400.

El relevo 4x400, en 2018. EFE

ALPINISMO

CASI 300 PERMISOS PARA SUBIR EL EVEREST ESTA PRIMAVERA

El Everest (8.848 metros) vuelve a ser la cima de referencia en la temporada primaveral tras estar 'cerrado' en 2020 por la pandemia. El Departamento de Turismo de Nepal recoge que se han expedido 275 permisos para 29 equipos. El Lhotse es el segundo *ochomil* con más permisos con 55. ●

El Everest. EFE

FÚTBOL AMERICANO

JULIAN EDELMAN, DE LOS PATRIOTS, ANUNCIA SU RETIRADA

El receptor Julian Edelman, ganador de tres Super Bowls con los Patriots, anunció su retirada con 34 años. El jugador, que fue cortado por el equipo tras no pasar los exámenes médicos –sufre una lesión de rodilla– , comunicó su adiós: "Tengo el honor y el orgullo de retirarme como Patriot".

Julian Edelman. AP

VELA

CARDONA, LÍDER DEL EUROPEO FINN

Joan Cardona asciende de la cuarta a la primera plaza en el Europeo de Finn de Vilamoura (Portugal) tras firmar dos primeros puestos en la segunda jornada. Aventaja en seis puntos a Zsombor Berecz.

TENIS

SANCIONAN A FEITT POR AMAÑAR PARTIDOS

El argentino Franco Feitt ha sido suspendido a perpetuidad tras admitir que había amañado partidos entre 2014 y 2018. Feitt, de 28 años, fue el puesto 920 del ranking mundial individual.

EN EL AIRE

RADIO MARCA

PARA HOY

7.00-13.00 ***A Diario***
Raúl Varela y Óscar Martínez te acompañan durante la mañana.

13.00-15.00 ***Directo MARCA***
La información de tus equipos.

15.00-16.00 ***Despierta San Francisco***
Con el estilo de David Sánchez.

16.00-20.00 ***T4***
Con el sello de Vicente Ortega en el magazine de las tardes.

20.00-23.30 ***Marcador***
Vive el partidazo entre el Liverpool y el Real Madrid con Edu y Amaro.

23.30-01.30 ***El Partidazo de Cope y Radio MARCA***

Carlos Suárez, durante una entrevista para MARCA. ÁNGEL RIVERO

CARLOS SUÁREZ

"¿BARÇA? ALGO PUDO CAMBIAR CON EL VAR"

RADIO MARCA
MADRID

Carlos Suárez ya está alejado de la presidencia del Real Valladolid pero sigue siendo una voz autorizada para hablar de la actualidad pucelana.

En la memoria, el polémico partido de la pasada semana ante el FC Barcelona: "Si no hubiera VAR pensarías que son cosas del directo. Yo creo que alguna acción podría haberse corregido pero prefiero quedarme con la buena imagen que dimos".

Además, el exdirigente vallisoletano también habló en T4, con Vicente Ortega, sobre el actual presidente del Real Valladolid y el proyecto que éste quiere implantar en la capital castellano-leonesa. "Yo creo que Ronaldo lo está haciendo bien y que al final el equipo saldrá adelante y podrá salvarse. Ojalá el proyecto le salga tan bien como lo tiene Ronaldo en su cabeza", afirmó Carlos Suárez, que celebraba su 53 cumpleaños en la radio del deporte. ●

La OMS y diferentes publicaciones científicas de gran prestigio han concluido que ***el contagio del covid-19 a través de superficies tan porosas como el papel de periódico es "casi imposible"****. La utilización de tintas y las técnicas de impresión y manipulado para su distribución convierten ese riesgo en "infinitamente insignificante". La disponibilidad de periódicos para ser compartidos en establecimientos de restauración colectiva es completamente segura y está respaldada por la ley.*

STAFF

MARCA
GRUPO UNIDAD EDITORIAL

DIRECTOR
JUAN IGNACIO GALLARDO
@jigallardo

SUBDIRECTORES
Carlos Carpio carlos.carpio@marca.com
Gerardo Riquelme riquelme@marca.com
Eduardo García eduardo.garcia@radiomarca.com
Emilio Contreras econtreras@marca.com
Mario Gómez mario@unidadeditorial.es

REDACTORES JEFE
Roberto Palomar rpalomar@marca.com
Jose Félix Díaz josefelix.diaz@marca.com
Fernando Carnerero fcarnerero@marca.com
Raúl Varela rvarela@radiomarca.com
José María Rodríguez jrodriguez@marca.com
Javier Domínguez fjd@marca.com
Hugo Cerezo hcerezof@marca.com
Rafael Sahuquillo rsahuquillo@radiomarca.com
Juan Carlos Díaz jcd@marca.com
Germán Pizarro (Infografía) german.pizarro@marca.com
Javier Rodríguez (Diseño) javier.rodriguez@marca.com

Unidad Editorial
PRESIDENTE ANTONIO FERNÁNDEZ-GALIANO
VICEPRESIDENTE Giampaolo Zambeletti
DIRECTOR GENERAL Nicola Speroni
DIRECTOR GENERAL DE PUBLICACIONES Aurelio Fernández
DIRECTOR GENERAL DE PUBLICIDAD Jesús Zaballa
DIRECTORA GERENTE Gema Monjas

Edita: Unidad Editorial Información Deportiva, S.L.U.

TELÉFONO DE ATENCIÓN AL CLIENTE
910 501 629

Servicios

SORTEOS

La Once
Martes 13 de abril

Número:	44851
Reintegro:	4 - 1
Serie La Paga:	054

Súper Once
Martes 13 de abril

Sorteo 1:
04-05-09-12-18-23-26-28-31-36
39-44-46-51-58-59-65-68-75-78
Sorteo 2:
01-04-07-08-09-14-16-19-24-30
39-49-50-51-52-58-66-67-70-80
Sorteo 3:
01-05-09-12-19-21-30-39-44-45
46-49-50-52-55-56-59-62-67-76

Triplex de la Once
Martes 13 de abril

Sorteo 1:	675
Sorteo 2:	051
Sorteo 3:	693

Eurojackpot
Viernes 9 de abril

11 18 23 29 32
Soles: 03 y 07

Cuponazo La Once
Viernes 9 de abril

Número:	99512
Reintegro:	2
Serie La Paga:	115

Premios adicionales (100.000 euros)

Número: 18674	serie: 126
Número: 43608	serie: 001
Número: 48544	serie: 115
Número: 70673	serie: 082
Número: 95326	serie: 132
Número: 98598	serie: 090

Sueldazo de La Once
Domingo 11 de abril

Número:	35296
Reintegro:	6
Serie:	005
Premios adicionales	
Número: 12339	serie: 025
Número: 16764	serie: 005
Número: 39562	serie: 002
Número: 89749	serie: 041

Primitiva
Sábado 10 de abril

06 08 12 30 40 41
Compl: 32 Reint: 6 El Joker: 0 336 283

Especial	0	0,00
De 6	1	1.493.486,02
De 5 + C	3	74.674,30
De 5	182	2.666,94
De 4	10.469	74,90
De 3	199.996	8,00

Gordo Primitiva
Domingo 11 de abril

05 07 15 16 18
Clave: 6

5 + 1	0	0
5 + 0	3	46.279,70
4 + 1	26	970,90
4 + 0	343	85,86
3 + 1	1.282	26,25
3 + 0	13.571	8,06
2 + 1	18.628	4,52
2 + 0	183.929	3,00
2 + 0	135.980	3,00

Euromillones
Martes 13 de abril

16 20 31 47 50
Estrellas: 02 y 08 El Millón: MSF26355

5+2	0	0,00
5+1	0	0,00
5+0	9	78.273,21
4+2	31	1.340,89
4+1	536	142,86
3+2	1.318	61,42
4+0	1.115	51,02
2+2	22.013	12,92
3+1	24.079	13,17
3+0	52.748	11,20
1+2	133.290	5,37
2+1	364.122	6,19
2+0	804.157	4,51

Bonoloto
Martes 13 de abril

07 11 18 19 38 45
Complementario: 23 Reintegro: 7

De 6	0	0,00
De 5 + C	2	83.678,00
De 5	67	1.248,93
De 4	4.292	30,87
De 3	81.459	4,00

PARA CONFIRMAR CONSULTAR LISTAS OFICIALES

Muy fans del deporte en Tv

Esta parrilla se publica con el horario peninsular

CANALES DEPORTIVOS

TELEDEPORTE

11.00 Clasificación Eurocopa de fútbol sala: España-Suiza
12.30 Hola Golf
12.45 Estudio estadio
14.00 Flash TDP NBA
14.05 Copa de la Reina de Waterpolo: final
15.20 Torneo ATP de Marbella: final
17.20 Flash TDP NBA
17.25 Reportajes TDP
17.40 Un año bajo el Covid-19
18.30 Flash TDP NBA
18.35 IJF Grand Slam series: Tiflis
19.05 Programas Extreme E
20.00 Objetivo Tokio
21.00 Flash TDP NBA
21.05 Mundial de patinaje artístico: Programa libre danza
23.00 Estudio estadio
00.15 Objetivo Tokio
01.15 Programas Extreme E
02.10 Tour de Flandes

MOVIS. LIGA CAMPEONES

09.20 Ligue 1: Olympique Lyon-Angers
11.10 UEFA Champions League: Chelsea-Oporto
13.00 Magazine Europa League
13.30 UEFA Champions League: PSG-Bayern Múnich
15.20 Noche de Champions
16.20 UEFA Champions League: Chelsea-Oporto
18.10 UEFA Champions League: PSG-Bayern Múnich
20.00 Tarde de Champions
21.00 UEFA Champions League: Liverpool-Real Madrid
23.00 Noche de Champions
00.00 UEFA Champions League: Borussia Dortmund-Manchester City
01.50 UEFA Champions League: Liverpool-Real Madrid
03.40 UEFA Champions League: Borussia Dortmund-Manchester City

MOVISTAR DEPORTES

07.05 NASCAR Cup Series: Blue-Emu Maximum Pain 500. Martinsville
08.30 MLB: Atlanta Braves-Philadelphia Phillies
10.45 Lo mejor de Indycar
11.00 Torneo ATP de Montecarlo
15.00 Torneo ATP de Montecarlo
17.00 NASCAR Cup Series: Blue-Emu Maximum Pain 500. Martinsville
17.55 Basket al día
18.25 Liga Endesa: MoraBanc Andorra-Urbas Fuenlabrada
20.40 ATP al descubierto
21.10 Liga Endesa: San Pablo Burgos-GBC Gipuzkoa Basket
23.30 Super Rugby AU: Reds-Brumbies
01.15 Torneo ATP de Montecarlo

#VAMOS

08.15 Vamos sobre ruedas
09.15 Liga Endesa: Real Madrid-Lenovo Tenerife
11.00 Torneo ATP de Montecarlo
13.00 Noche de Champions
14.00 Basket al día
14.30 Noticias #V
15.00 Torneo ATP de Montecarlo Delbonis-Rafa Nadal
17.00 Ahora #Vamos
17.10 Los misterios de Zidane
18.00 Ahora #Vamos
18.15 NBA: Charlotte Hornets-Los Angeles Lakers
20.00 Tarde de Champions
20.50 Noticias #V
21.10 Liga Endesa: Herbalife Gran Canaria-Barcelona
23.00 Noche de Champions
00.00 Generación NBA
01.00 NBA: Philadelphia 76ers-Brooklyn Nets
03.30 Bakalá

MOVISTAR LALIGA

12.10 LaLiga Santander: Getafe-Cádiz
14.00 LaLiga News 1
14.30 LaLiga World
15.00 eLaLiga Santander: Lugo-Valladolid
16.00 LaLiga ZAP
16.30 El día después
18.00 LaLiga World
18.30 Magazine SmartBank
19.00 LaLiga SmartBank: Rayo-Mirandés
21.00 LaLiga World
21.30 Resumen LaLiga Santander
22.30 Resumen LaLiga Smartbank
22.40 Magazine SmartBank
23.40 Crónicas de LaLiga
00.10 Magazine SmartBank
00.35 LaLiga World
01.05 LaLiga SmartBank: Rayo-Mirandés
02.50 LaLiga Santander: Huesca-Elche

GOL TV

12.30 Directo Gol
14.00 El Golazo de Gol
16.00 Los archivos de LaLiga
17.00 Gol Sports
18.00 El Golazo de Gol
19.30 Gol Sports Total
20.00 Gol Sports. Toda la actualidad sobre las hazañas y los testimonios de los protagonistas del momento
20.30 Directo Gol
23.00 Directo Gol
00.30 Boxeo: velada Álvarez vs López: Saúl Álvarez vs Josesito López
01.10 Boxeo: velada Estrada vs González: Juan Francisco Estrada vs Román González
02.15 Boxeo: velada Buatsi vs Calic: Alen Babic vs Niall Kennedy
02.30 Teletienda

EUROSPORT 1

07.00 Tour de Turquía: Etapa 3
08.30 Masters de Alemania de snooker: final
11.00 Tour de Turquía: Etapa 3
12.00 Tour de Turquía: Etapa 4
14.00 Vuelta ciclista a la Comunitat Valenciana: Etapa 1
15.30 Ciclismo: Flecha Brabanzona
17.30 Tour de Turquía: Etapa 4
18.15 Vuelta ciclista a la Comunitat Valenciana: Etapa 1
19.00 Head to Head
20.00 Olympic Stories
21.00 Masters de Augusta
22.10 Tour de Turquía: Etapa 4
23.00 Masters de Augusta
00.00 Mundial de patinaje artístico
01.30 Tour de Turquía: Etapa 4
03.00 Abierto de Gales de snooker: final

EUROSPORT 2

11.00 Mundial de patinaje artístico
12.00 Masters de Alemania de snooker: final
14.00 Mundial de patinaje artístico
17.00 Juegos Olímpicos: Hall Of Fame Greatest Sprinters
18.00 Juegos Olímpicos: Hall Of Fame Greatest Swimmers
19.00 Juegos Olímpicos: Hall Of Fame Greatest Gymnasts
20.00 Tour de Turquía: Etapa 4
20.30 Ciclismo: Flecha Brabanzona
22.00 Masters de Augusta
23.00 Masters de Alemania de snooker: final
00.00 Tour de Turquía: Etapa 4
01.30 Masters de Alemania de snooker: final
03.00 Tour de Turquía: Etapa 4
04.00 Vuelta ciclista a la Comunitat Valenciana

REAL MADRID TV

08.00 Aprende inglés con Vaughan en Realmadrid TV
08.15 Hoy jugamos
09.00 UEFA Champions League: Atalanta-Real Madrid
10.50 UEFA Champions League: Real Madrid-Atalanta
12.40 LaLiga Santander: Real Madrid-Barcelona
14.30 Conecta Informativo
15.00 Hoy jugamos
15.40 Cine: Buster: el robo del siglo. Reino Unido. 1988. 90 min
17.10 UEFA Champions League: Real Madrid-Liverpool
19.00 Hoy jugamos
20.00 Hoy jugamos: la cuenta atrás
21.00 Hoy jugamos: Minuto a minuto
22.50 Hoy jugamos: El análisis
00.30 Hoy jugamos

DAZN1

06.00 MotoGP Features
13.00 Euroliga: Valencia Basket-TD Systems Baskonia
14.45 Mundial de motociclismo: GP de Catar: Carrera MotoGP
16.00 MotoGP Features
16.30 Mundial de motociclismo: GP de Doha: Carrera MotoGP
18.00 Premier League Features
00.15 Originals: Parallel Worlds
00.35 Fearless: Marc Márquez

DAZN2

20.30 Eurocup: Virtus Bolonia-UNICS Kazán
02.15 Recopa Sudamericana: Palmeiras-Defensa y Justicia

LO MÁS DESTACADO DEL DÍA

CHEMA REY

21.00 MOVISTAR LIGA DE CAMPEONES

LIVERPOOL - REAL MADRID

SE CITAN EN LIVERPOOL

Liverpool y Real Madrid se miden en Anfield en el partido de vuelta de los cuartos de final de la Liga de Campeones. Los blancos afrontan el duelo en campo inglés con la ventaja de dos goles gracias al 3-1 conseguido en la ida en el Di Stéfano tras una estelar actuación de Vinícius. Zidane tendrá la sensible baja de Lucas Vázquez.

CANALES GENERALISTAS

LA 1

08.00 La hora de La 1: la hora política
10.00 La hora de La 1: la hora de la actualidad
12.30 Las cosas claras
15.00 Telediario 1
16.00 Informativo territorial
16.20 El tiempo
16.35 Dos vidas
17.25 Servir y proteger
18.15 Acacias 38
19.10 El cazador
20.00 España directo
20.30 Aquí la Tierra
21.00 Telediario 2
21.50 El tiempo
22.10 Estoy vivo: La mejor manera de llegar
23.10 Españoles en el mundo: Roma eterna, China, ciudades del Gran Canal y Jordania, cuna de culturas
01.50 La noche en 24 horas
03.40 Noticias 24H

LA 2

12.40 Cine: 20.000 $ por un cadáver. España. 1971
14.00 El legado de las civilizaciones
14.50 Las recetas de Julie
15.45 Saber y ganar
16.30 La batalla de los mandriles alfa
17.20 Cazadores creativos
18.10 El espectáculo de la Tierra
19.05 Las recetas de Julie
20.00 Arqueomanía
20.25 La 2 Exprés
20.40 Nacido explorador
21.05 Maestros de la ingeniería
22.00 Cuenta atrás para la rendición. Los últimos 100 días
00.35 Crónicas
01.20 Guardianes del Patrimonio
01.45 Conciertos de Radio-3
02.20 El espectáculo de la Tierra
03.10 Versalles, los desafíos del rey sol
03.55 Las recetas de Julie

ANTENA 3

09.00 Espejo público
13.20 Cocina abierta de Karlos Arguiñano
13.45 La ruleta de la suerte
15.00 Noticias 1
15.45 Deportes
16.00 Tu tiempo con Roberto Brasero
16.30 Amar es para siempre
17.45 ¡Ahora caigo!
19.00 ¡Boom!
20.00 Pasapalabra
21.00 Noticias 2
21.30 Deportes
21.35 El tiempo
21.45 El hormiguero 3.0
22.45 Mujer. Bahar y Sirin se unirán más que nunca en el hospital
00.45 Mujer
02.30 Live casino
03.15 Play uzu nights
04.00 Minutos musicales

CUATRO

08.10 ¡Toma Salami!: La tv que nos parió
08.40 El Bribón
09.45 Alerta Cobra: Riesgo, Turbo y Tacho, La fórmula del futuro y Prisioneros
13.10 El concurso del año
15.10 Deportes Cuatro
15.40 El tiempo
15.45 Todo es mentira
17.00 Todo es mentira bis
17.35 Cuatro al día
20.00 Cuatro al día a las 20h
20.00 Deportes Cuatro
20.55 El tiempo
21.05 First dates
22.50 Horizonte. Las autoridades sanitarias cambian el rango de edad para aplicar la vacuna de Astrazeneca
01.40 Horizonte
04.00 La tienda en casa

TELECINCO

08.55 El programa de Ana Rosa
13.30 Ya es mediodía
15.00 Informativos Telecinco
15.40 Deportes
15.50 El tiempo
16.00 Sálvame limón
17.00 Sálvame naranja
20.00 Sálvame tomate
21.00 Informativos Telecinco
21.45 El tiempo
21.55 Deportes
22.00 Rocío. Contar la verdad para seguir viva: Algo se me fue contigo Rocío Carrasco rompe su silencio en esta serie documental para saldar cuentas con los periodistas y con su propia familia
02.30 Supervivientes: Resumen diario
02.45 La tienda en casa
03.00 Horóscopo de Esperanza Gracia

CANALES AUTONÓMICOS

TELEMADRID

07.00 Buenos Días Madrid
11.25 120 Minutos
14.05 Telenoticias 1
15.10 Hora Deportiva
15.25 El tiempo
15.35 La redacción. Un "infos-how" para devorar toda las noticias e imágenes más sorprendentes y en el que los espectadores serán testigos directos
17.25 Está pasando
19.05 Madrid directo
20.30 Telenoticias 2
21.35 Juntos
22.30 Cine: Fuego cruzado. EEUU. 2012. 97 min. Director: David Barrett
00.15 Cine: El jugador de ajedrez. España. 2017. 100 min. Director: Luis Oliveros
01.55 El punto sobre la historia
02.55 Hazlo por mil
03.45 Atrápame si puedes

TV3

06.00 Notícies 3/24
07.30 TN matí
08.30 Els matins
11.00 Planta baixa
13.55 Telenotícies comarques
14.30 Telenotícies migdia
15.40 Cuines
15.55 Com si fos ahir
16.35 Tot es mou. Magazine diario que sigue la actualidad y da voz a los protagonistas del momento
20.15 Està passant. Informativo satírico presentado por Toni Soler que analiza la actualidad del día
21.00 Telenotícies vespre
22.05 Nexes: Divertir-se. Mònica Terribas, Jordi Basté y cien personas más compartirán sus experiencias
23.50 Més 324
01.35 Notícies 3/24
04.00 Rumba a l'estudi

LA SEXTA

09.00 Aruser@s
11.00 Al rojo vivo
14.00 laSexta Noticias
14.35 Jugones
15.10 laSexta Meteo
15.45 Zapeando
17.15 Más vale tarde
20.00 laSexta Noticias
20.55 laSexta Clave
21.15 laSexta Meteo
21.25 laSexta Deportes
21.30 El intermedio
22.30 Cine: Deuda de sangre. EEUU. 2002. 140 min. Director: Clint Eastwood
00.50 Cine: La cazadora de amantes. EEUU. 2018. 90 min. Director: Penelope Buitenhuis
02.20 Campeonato Europeo de Póquer
02.45 The game show
03.35 Canal Ruleta

#0

09.50 Cine: La niebla y la doncella. España. 2017. 101 min. Director: Andrés M. Koppel
11.35 Azúcar vs grasas
12.30 LocoMundo
13.00 Ilustres ignorantes
13.30 Late Motiv
14.30 La resistencia
15.35 Cine: Enemigos públicos. EEUU. 2009. 136 min. Director: Michael Mann
17.50 Cine: La sombra del cazador. EEUU. 2007. 101 min. Director: Richard Shepard
19.30 Blue Bloods (Familia de policías)
21.05 El gran ejército vikingo
22.00 Cero en Historia
23.00 Late Motiv
00.05 La resistencia
01.10 LocoMundo
01.40 Ilustres ignorantes
02.10 Azúcar vs grasas
03.05 Siete mundos, un planeta

MEGA

09.15 El precio de la historia: Luisiana
09.55 La casa de empeños
11.20 Cazatesoros
14.45 Mountain Men
16.35 La casa de empeños. Serie documental que hace un seguimiento del trabajo diario de la única casa familiar de empeños de Las Vegas
17.40 Cazatesoros. Programa que muestra el desafío de algunos hombres en las montañas de Estados Unidos
20.20 ¿Quién da más?
22.05 Cine: Detrás del espejo. Canadá. 2018. 115 min
00.00 El chiringuito de jugones. Josep Pedrerol y sus colaboradores analizan la actualidad deportiva
02.45 The Game Show
03.30 Crímenes imperfectos

VEO DMAX

09.35 Monstruos de río
11.10 Curiosidades de la Tierra: La búsqueda de la Atlántida
12.00 Así se hizo la Tierra
12.50 Expedición al pasado: La heroína perdida de la Segunda Guerra Mundial y Descifrar el último código nazi
14.35 Mi familia vive en Alaska
16.25 La fiebre del oro
17.50 Joyas sobre ruedas
19.40 Fast N' Loud
21.30 ¿Cómo lo hacen?
22.30 Cine: The Body (El Cuerpo). EEUU. 2001. 125 min. Director: Jonas McCord
00.35 Cine: La venganza del hombre muerto. EEUU. 2013. 125 min
02.40 091: Alerta Policía
03.25 Control de fronteras: España

TRECE

10.00 Galería del coleccionista
11.00 Santa Misa
11.40 Adoración eucarística
12.00 Regina Caeli
12.05 La lupa de la mañana
12.15 Hamburgo 112: Cuentas Pendientes
13.00 La lupa de la mañana
14.40 El tiempo de la Lupa
14.45 Cine: Las minas del rey Salomón. EEUU. 1950. 115 min. Director: Compton Bennett
16.40 Cine: Al este de Sumatra. EEUU. 1953. 110 min. Director: Budd Boetticher
18.30 Cine: Los escoltas. EEUU. 1950. 120 min. Director: Roy Rowland
20.30 TRECE al día
21.55 El Tiempo en Trece
22.00 El cascabel
00.30 Crónica Vaticana
01.05 Galería del coleccionista

ETB 2

09.20 Historias a Bocados
10.10 A bocados
10.55 Teknopolis
10.55 Chiloé
11.30 En Jake
14.05 Atrápame si puedes
15.00 Teleberri 1
15.45 Teleberri kirolak
16.05 Eguraldia
16.20 Vaya Semanita Xtream
16.30 Esto no es normal
17.30 ¡Qué me estás contando!
20.05 A Bocados
21.00 Teleberri 2
21.50 Teleberri kirolak
22.10 Eguraldia
22.25 El Conquis. Espacio de debate sobre el programa "El conquistador del Caribe"
00.35 Chiloe, una aventura ultratrail
01.30 Atrápame si puedes
02.20 Esto no es normal

CANAL SUR

10.00 Hoy en día
12.50 Mesa de análisis
14.15 Noticias provinciales
14.30 Canal Sur Noticias 1
15.30 La tarde, aquí y ahora. Magacín de sobremesa que incluye información de actualidad presentado por Juan y Medio
18.00 Andalucía Directo
19.50 Cómetelo
20.30 Canal Sur Noticias 2
21.00 Noticias provinciales
21.50 Atrápame si puedes
22.30 El show de Bertín. Magacín de entretenimiento en el que el humor es la principal seña de identidad
02.30 Destino Andalucía. Conocer los encantos y actividades turísticas de Andalucía es el objetivo del programa
04.00 Canal Sur música

MARCA UNIDAD EDITORIAL INFORMACIÓN DEPORTIVA S.L.U. Avenida de San Luis, 25-27, 1ª planta. 28033 Madrid. Copyright 2020 • Imprime: Bermont Impresión S.L. • Distribuye: Logintegral 2000, S.A.U. Todos los derechos reservados. Esta publicación no puede ser reproducida, distribuida, comunicada públicamente o utilizada, ni en todo ni en parte, ni registrada en, o transmitida por, un sistema de recuperación de información, en ninguna forma, ni por ningún medio, sea mecánico, fotoquímico, electrónico, magnético, electroóptico, por fotocopia o cualquier otro, ni modificada, alterada o almacenada sin la previa autorización por escrito de la sociedad editora. Queda expresamente prohibida la reproducción de los contenidos de MARCA a través de recopilaciones de artículos periodísticos, conforme al Artículo 32.1 de la LEY 23/2006, texto refundido de la Ley de Propiedad Intelectual. • D.L.M. 620 1958.

* OCIO

www.marca.com/tiramillas

TE RECOMENDAMOS
por Carlos Sacristán

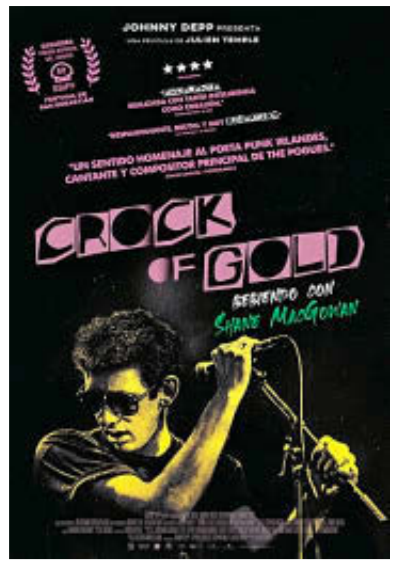

CINE

CROCK OF GOLD: BEBIENDO CON SHANE MACGOWAN

Un trepidante viaje a través de la extraordinaria carrera de Shane MacGowan, líder de la banda The Pogues y uno de los músicos más influyentes de la historia reciente del Reino Unido. A través de entrevistas, imágenes inéditas de archivo y animaciones a cargo del reconocido ilustrador Ralph Steadman, la película nos sumerge en un personaje carismático que supo aunar en sus canciones la poesía de la música tradicional irlandesa con la energía visceral del punk rock.

Shane MacGowan bebe con Johnny Depp.

FICHA TÉCNICA

FECHA DE ESTRENO 16/04/2021
GÉNERO Documental
DIRECCIÓN Y GUION Julien Temple
MÚSICA Ian Neil
FOTOGRAFÍA Steve Organ
REPARTO Shane MacGowan, Gerry Adams, Johnny Depp, Nick Cave, Bono
PAÍS Reino Unido / **DURACIÓN** 129 min.

MARCA
Miércoles
14 de abril 2021

10414
8 423793 110039

LALIGA SANTANDER

	Equipo	Ptos.	J	G	E	P	GF	GC
1	**Atlético**	**67**	30	20	7	3	52	20
2	Real Madrid	**66**	30	20	6	4	53	24
3	Barcelona	**65**	30	20	5	5	69	26
4	Sevilla	**61**	30	19	4	7	44	24
5	Real Sociedad	**47**	30	12	11	7	47	31
6	Betis	**47**	30	14	5	11	40	43
7	Villarreal	**46**	30	11	13	6	43	33
8	Granada	**39**	30	11	6	13	36	50
9	Levante	**38**	30	9	11	10	37	39
10	Celta	**37**	30	9	10	11	41	48
11	Athletic	**37**	30	9	10	11	39	33
12	Cádiz	**35**	30	9	8	13	27	45
13	Valencia	**34**	30	8	10	12	37	42
14	Osasuna	**34**	30	8	10	12	25	36
15	Getafe	**30**	30	7	9	14	22	34
16	Huesca	**27**	30	5	12	13	31	45
17	Valladolid	**27**	30	5	12	13	27	41
18	Elche	**26**	30	5	11	14	27	46
19	Alavés	**24**	30	5	9	16	24	47
20	Eibar	**23**	30	4	11	15	22	36

JORNADA 33

Osasuna - Elche	D18 14.00
Real Sociedad - Sevilla	D18 14.00
Alavés - Huesca	D18 16.15
Atlético - Eibar	D18 16.15
Betis - Valencia	D18 18.30
Cádiz - Celta	D18 18.30
Getafe - Real Madrid	D18 21.00
Levante - Villarreal	D18 21.00
Athletic - Valladolid	M28
Barcelona - Granada	M28

LALIGA SMARTBANK

	Equipo	Ptos.	J	G	E	P	GF	GC
1	**Espanyol**	**70**	34	21	7	6	58	22
2	Mallorca	**68**	34	20	8	6	44	21
3	Almería	**60**	34	18	6	10	49	31
4	Leganés	**57**	34	17	6	11	38	29
5	Sporting	**56**	34	15	11	8	35	24
6	Rayo Vallecano	**55**	33	16	7	10	41	31
7	Girona	**49**	34	13	10	11	34	34
8	Ponferradina	**49**	34	13	10	11	37	38
9	Málaga	**48**	34	13	9	12	32	38
10	Las Palmas	**45**	34	11	12	11	39	43
11	Tenerife	**44**	33	12	8	13	30	29
12	Mirandés	**44**	32	12	8	12	31	31
13	Fuenlabrada	**43**	34	9	16	9	36	37
14	Zaragoza	**41**	34	11	8	15	29	31
15	Oviedo	**40**	34	8	16	10	35	35
16	UD Logroñés	**39**	34	10	9	15	25	42
17	Lugo	**36**	34	8	12	14	29	42
18	Castellón	**36**	34	10	6	18	33	42
19	FC Cartagena	**35**	34	8	11	15	34	45
20	Alcorcón	**35**	34	9	8	17	24	36
21	Sabadell	**33**	34	7	12	15	30	40
22	Albacete	**29**	34	7	8	19	21	43

JORNADA 35

Fuenlabrada - Sabadell	V16 19.00
Girona - Zaragoza	V16 21.00
Lugo - Alcorcón	S17 14.00
Castellón - Mallorca	S17 16.00
Las Palmas - Málaga	S17 18.15
Sporting - Oviedo	S17 18.15
Albacete - Mirandés	D18 14.00
UD Logroñés - Rayo Vallecano	D18 14.00
FC Cartagena - Tenerife	D18 18.15
Leganés - Ponferradina	L19 19.00
Almería - Espanyol	L19 21.00

GERARDO RIQUELME
Subdirector de MARCA

Antonio Conde, durante el Clásico del domingo pasado. EFE

La maravillosa lección de la ACB

Un vídeo de la ACB, que colocó un micrófono al árbitro del Barça-Madrid, ayuda a creer que, aunque tengan las mismas letras, intenso no es sinónimo de tensión.

Si hubiese que hacer un ránking de todo lo acontecido el fin de semana en el deporte español en la escala de lo que aporta a la sociedad, el número uno se lo llevarían los seis minutos y algo que difundió la ACB, resultado de colocar un micrófono a Antonio Conde, el árbitro principal del Clásico . Si no lo han visto, deberían perder el tiempo en buscarlo; si usted tiene algún rol en tareas educativas o formación deportiva, tiene que mostrárselo a sus alumnos.

Para quienes no estén familiarizados con el minidocumental, el vídeo muestra la normalidad con la que se puede afrontar un partido con tanta tensión como un Madrid-Barça, que se resolvió al final y en el que sirve para entender la labor educativa de los árbitros con los protagonistas. Cómo puede haber un diálogo fluido con Pablo Laso y Jasikevicius, cómo comunicar una técnica a Garuba desde la normalidad, cada acción explicada sin estridencias... Lo que siempre imaginamos que debía ser el deporte. Este vídeo ha hecho más por el baloncesto que todo cuanto ha acontecido esta temporada. Y ha dignificado el estamento arbitral.

HUIR DEL RUIDO

Debatía el lunes en la redacción con Alberto Benítez si esto se podría trasladar al fútbol. Y ofrecía un argumento muy cierto: "Uno de los grandes problemas que habría serían los propios medios de comunicación que, inmediatamente, haríamos la comparativa sobre la manera en la que se dirigió el árbitro a Messi o a cualquier otro futbolista". El excesivo ruido alrededor del fútbol lo distorsiona todo. El *"que malos son los árbitros españoles y el VAR no sirve para nada"* se ha instalado como si fuera una certeza absoluta. Lo peor son los interesados que lo propagan, promovidos de forma sibilina por los clubes demasiadas veces.

El problema no es el fútbol propiamente dicho. Es la multiplicación de las masas. El baloncesto no vivió sus mejores momentos a finales de los 90 cuando los Ultras Sur se colaban en los derbis contra el Estudiantes. Tampoco los cánticos de la Demencia tendrían la complacencia generalizada hoy en día, dicho sea de paso.

Es interesante ver que de un ejercicio de comunicación, el innovar, que era el objetivo de este experimento, ha salido un magnífico producto. Que ha servido para enseñar lo educado que puede llegar a ser un partido intenso. Y también, por cierto, el más que correcto nivel de inglés de los colegiados. Explicar cada acción debería formar parte de la vida cotidiana del deporte. Sucede en el rugby y en la NFL. Ayudaría a rebajar las tensiones. Y a educar.

SOBRAN LOS MOTIVOS
Alberto R. Barbero

ZIDANE

El Real Madrid se juega esta noche un puesto en las semifinales de la Champions. Si lo consigue, que todo apunta a que sí, inmediatamente reaparecerán los de la dichosa pregunta: ¿dónde están ahora los que decían que Zidane era muy malo?

Y los demás nos encogeremos de hombros por tres razones. Porque nunca lo hemos dicho, porque de hecho Zidane nos parece muy bueno... y porque sabemos dónde están la mayor parte de los que lo decían: haciendo la pregunta. En realidad preguntan por sí mismos, en una pirueta digna de mejores causas.

EL FRANCÉS RESUELVE DE FORMA IMPECABLE TODOS SUS EJERCICIOS EN EL ALAMBRE

Y es que el fútbol es una suerte de funambulismo en la que un disparo al larguero de Ilaix separa al genio que gana el Clásico del loco que se lo juega con Marcelo, Isco y Mariano, pero el porcentaje de ejercicios en el alambre resueltos de forma impecable por el francés resulta asombroso. Lo mismo es tan sencillo como que se trata de un gran equilibrista.

Y si por lo que sea no lo consigue, volverá a ser malo. Desde hoy y hasta que haya que preguntar de nuevo...

AÑO LXXXI. NÚMERO 28.311